AÑO XXV N.o 8,445
Fundado el 14 de Enero de 1917

LA NACION

(EMPRESA PERIODISTICA "LA NACION", S. A.)

TIEMPO PARA SANTIAGO
HOY: Buen tiempo.
MINISTERIO DE DEFENSA NACIONAL. OFICINA METEOROLOGICA DE CHILE

EDICION DE PAGINAS — SANTIAGO DE CHILE, SABADO 18 DE ENERO DE 1941 — PRECIO EN TODO EL PAIS: 80 CENTAVOS

CANCILLER BIANCHI PARTIO DE REGRESO A SANTIAGO

LA PAZ, 17.— (Associated Press).— Congregáronse en el aeródromo de El Alto, el Canciller boliviano, los miembros del protocolo, el edecán presidencial, altos jefes del Ejército y distinguidos elementos de la diplomacia y de la sociedad, para despedir al Ministro de Relaciones de Chile, señor Manuel Bianchi, quien regresó por vía aérea a Santiago.

El Canciller Bianchi aceptó la invitación de visitar el Perú, adonde se trasladará en los primeros días de febrero.

LA PAZ, 17.— (U. P.) El Canciller boliviano, señor Ostria Gutiérrez, partió en tren especial a Buenos Aires, a fin de asistir a la Conferencia Regional de Montevideo.

DETENIDOS TODOS LOS TRENES DE PASAJEROS EN HUNGRIA

Esta suspensión ha sido relacionada con el envío de nuevos contingentes de tropas alemanas a Rumania

RUMORES DE PROXIMA EXPLOSION EN BALKANES

BELGRADO, 17 (U. P.).— Los trenes de pasajeros se encuentran parados en los desvíos de toda Hungría, ya que los Ferrocarriles del Estado, suspendieron el tráfico normal de pasajeros por tres días. De Budapest informan que la suspensión comenzó a medianoche, o sea 8 horas antes del anunciado. En los círculos diplomáticos locales relacionan esta suspensión con el movimiento de las tropas alemanas hacia Rumania; también los nuevos rumores indican que si no hay una explosión en Los Balcanes en los próximos días, los nervios van a estar en mucha tensión. Sin embargo, al ser requerido el Ministerio de Relaciones Exteriores de Hungría manifestó: "Debido a la obstrucción del tráfico de carga y para evitar las dificultades para aprovisionar al país, los ferrocarriles de Hungría, se han visto en la necesidad de resolver el problema cortando radicalmente el tráfico de pasajeros por tres días".

Los Ferrocarriles del Estado de Hungría manifestaron que los trenes internacionales ,trenes a motor, autocarriles y trenes de carga locales se encuentran operando como de costumbre.

El rumor del día de Sofía vino de fuentes diplomáticas neutrales, de que Alemania hace algún tiempo ha estado negociando con Grecia por la paz greco-italiana. Manifiesta que para el 31 de enero, habrán 280 mil soldados alemanes en Rumania y también material suficiente para poder equipar una doble cantidad de soldados.

BELGRADO, 17 (U. P.).— El Embajador búlgaro en Alemania, Draganoff, que va en viaje a Sofía, fué interrogado por el diario "Politika", de Belgrado, respecto a la presencia de tropas alemanas en Rumania, a lo que este respondió: "Encuanto que la actitud de Alemania en este caso, es perfectamente comprensible. Necesita mantener cierta cantidad de tropas en ese país, porque Rumania es un sitio desde el que hace aprovisionamientos, y es perfectamente comprensible que esa área sea defendida contra cualquier eventual sorpresa que pueda venir en cualquier momento de parte de otro beligerante.

"En cuanto a Bulgaria, no veo qué peligro pueda sufrir nuestro país desde ese punto de vista".

Refiriéndose a las relaciones entre Bulgaria y Yugoeslavia, dijo: "No veo que exista ningún peligro a razón alguna que pueda dificultar las amistosas relaciones entre nuestros dos países. Ambas naciones deben continuar, su colaboración en el sentido del pacto de eterna amistad firmado hace algunos años, el que no debe constituir solamente un papel cubierto de palabras. Es necesario que ambas partes hagan lo posible por mantenerlo vivo".

HUNGRIA

2 MUERTOS EN UN ACCIDENTE DE AVIACION

BUDAPEST, 17.— (Associated Press).— El avión de pasajeros de la línea regular Budapest - Marosvasarhely se estrelló mientras se disponía a aterrizar cerca del aeródromo de Nagyvarad.

Tres miembros de la tripulación y nueve pasajeros resultaron muertos, cuatro heridos levemente y uno gravemente.

Mr. Stimson se opuso a que se prohiba el envío de la flota de EE. UU. a la zona de guerra

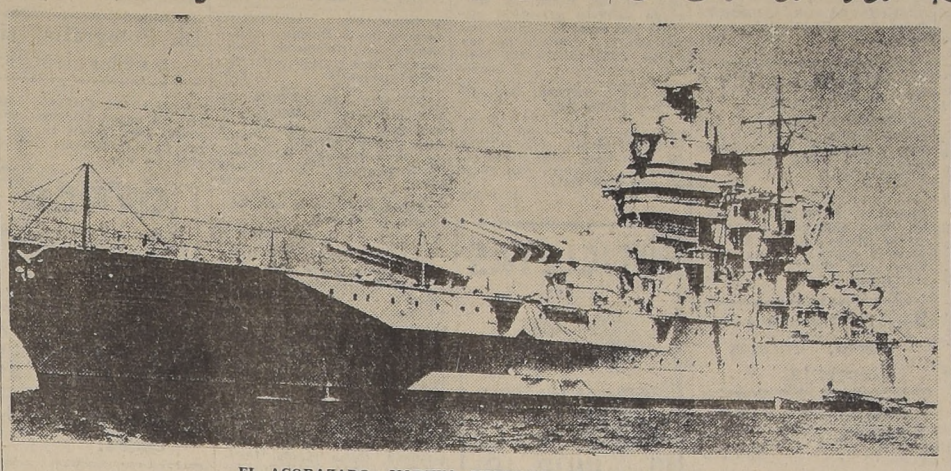

EL ACORAZADO NORTEA-MERICANO "NEW MEXICO"

Esta gran nave de combate monta 12 cañones de 14 pulgadas; 12 de 5; 8 de 5 pulgadas antiaéreos, y 12 ametralladoras antiaéreas. Lleva 3 aviones, que son lanzados por medio de catapultas. Desplaza 33.400 toneladas. A la clase del "New México" pertenecen también los acorazados "Idaho" y "Mississippi".

"NADIE PUEDE PREVER QUE SITUACIONES PUEDAN SURGIR QUE HAGAN INDISPENSABLE EL ENVIO DE NUESTROS BARCOS, A FIN DE ATENDER A NUESTRA DEFENSA", DECLARO EL SECRETARIO DE GUERRA DE LA UNION

AYUDA TOTAL A GRAN BRETAÑA PIDIO KNOX

WASHINGTON, 17.— (U. P.) El Secretario de la Guerra, Mr. Henry Stimson, reanudó hoy su declaración ante la Comisión de Relaciones Exteriores de la Cámara. Se opuso a la inclusión de una cláusula en el proyecto N.o 1776, que prohiba el envío de la Marina a las zonas de guerra, diciendo: "Nadie puede prever qué situaciones puedan surgir que hagan casi esencial, a la luz de nuestra propia defensa, que nuestro país envíe sus buques de guerra a las zonas de combate.

Durante la declaración, calificó de "fantásticas y absurdas" las informaciones de que Estados Unidos podría comprar la Marina Real si Gran Bretaña cayese vencida o de que permitiese a los buques de guerra británicos operar desde los puertos norteamericanos.

Dijo que esta información era tan ridícula como el rumor de que "el Presidente podría ceder la Marina norteamericana". Respecto de la cláusula del proyecto 1776, que permite reparar y equipar buques de guerra británicos en puertos de los Estados Unidos, Stimson explicó que esto no significaba que se permitiría el uso de tales bahías o puertos como bases de operaciones.

Al manifestar su oposición a que se restrinjan las acciones de la flota norteamericana, Stimson dijo: "No creo que este país, por ninguna circunstancia, deba atarse la mano derecha detrás de la espalda", a lo que Tinkham replicó: "¿Ni aún para mantenerse fuera de la guerra?". Stimson contestó: "Creo que sería uno de los medios más seguros para arrastrarnos a la guerra o, por lo menos, para exponernos a un ataque en las circunstancias más desventajosas. Soy partidario de que Estados Unidos se mantenga en completa preparación, bajo todas las circunstancias".

ESCOLTA DE CONVOYES

También se opuso a la sugestión hecha por un miembro de la Comisión de que se prohiba a los buques de guerra norteamericanos servir de escolta a convoyes, diciendo: "Prefiero que el proyecto se deje tal como está. Todas esas enmiendas sólo servirían de trabas, que se pondrían a esta nación en una gran emergencia futura, que nadie puede prever".

Después de contestar las preguntas hechas por el congresal Tinkham durante 50 minutos, el Secretario de la Guerra fué luego interrogado por la señora Edith Nourse Rogers, diputado por Massachusetts, quien exigió que no se le aplicara un "reglamento de mordaza"— se refería a que el presidente de la Comisión, Sol Bloom, había rechazado varias de las preguntas del representante Tinkham.

A la pregunta de la señora Rogers, de si el proyecto facultaba a Roosevelt para enviar la Marina, barcos mercantes o tanques al exterior, Stimson contestó: "Es concebible que exista tal facultad; pero la presunción de que el Presidente podría valerse de ella para vender la Marina es absurda".

Mrs. Rogers preguntó también a Stimson si el proyecto embarcaría a los Estados Unidos en la política de "hacer de policía del mundo". Stimson contestó: "Muy al contrario. No tengo mayor deseo de que Estados Unidos entre a la guerra que usted. Pero creo que el proyecto tendería a dar una mayor seguridad a este país". En respuesta a otra pregunta, el Secretario de la Guerra dijo que estaba decididamente descontento del progreso del programa de defensa.

Stimson manifestó a la señora Rogers que no creía que el Congreso debiera introducir una cláusula en el proyecto que especifique lo que Estados Unidos obtendrá de Gran Bretaña como recompensa por su ayuda. Dijo: "El Congreso debiera dejar que ese asunto sea resuelto en la forma que lo son tales transacciones, es decir, por la rama ejecutiva del Gobierno.

STIMSON OBJETA UNA FRASE

El Secretario de la Guerra contestó antes a una serie de preguntas hechas por el representante Tinkham, destinadas a aclarar si, por los términos del proyecto; Roosevelt podría usar

(PASA A LA PAG. 8)

"MIRAMOS CON EMOCION EL APOYO DE EE.UU. EN NUESTRA LUCHA POR LIBERAR A EUROPA"

Dijo el Primer Ministro británico, en un discurso que inesperadamente pronunció en Glasgow en una reunión de los miembros de las fuerzas de la defensa antiaérea.— "No abandonaremos á lá humanidad en este punto culminante de su suerte", agregó Churchill

ABSOLUTA CONFIANZA EN LA VICTORIA FINAL

GLASGOW, 17.—(U. P.) — El Primer Ministro, Mr. Winston Churchill, en un discurso que pronunció sorpresivamente en esta ciudad, dijo que Gran Bretaña requerirá de ultramar más armas, buques y aeroplanos que los que podrá pagar, con el fin de mantener "la línea del frente de la civilización y del progreso".

El representante personal del Presidente Roosevelt, Mr. Harry Hopkins, se encontraba en la tribuna. Mr. Churchill, volviéndose hacia él, dijo: "No necesitamos en 1941 grandes ejércitos de ultramar, pero lo que sí requerimos serán armas, buques y aeroplanos. Pagaremos todo lo que podamos, pero necesitaremos mucho más que lo que podemos pagar.

"Observo con profunda emoción el conmovedor movimiento, por el cual la democracia de la gran República americana está estableciendo sus leyes y formulando decisiones, con el fin de asegurar a las naciones de la comunidad británica la ayuda necesaria para que sigan manteniendo la actual línea del frente de la civilización y del progreso".

Luego prometió que Gran Bretaña continuará la lucha, cualesquiera que sean los peligros y las penurias, y agregó. "Aquí miramos los hechos con ojos libres de ilusiones, porque estamos conscientes de la justicia de nuestra causa, y porque estamos resueltos, cualquiera que sea el costo y cualquiera que sea el sufrimiento que debamos soportar, a no abandonar a la humanidad en este punto culminante de su suerte.

"Mr. Hopkins ha venido a este país para imponerse de cerca de la situación aquí. Pronto regresará para informar a su distinguido jefe de las impresiones que ha recogido en nuestras islas".

En seguida se refirió a la necesidad de obtener más armamentos. Dijo que el ejército británico es fuerte y que las defensas están bien manejadas. "Sin embargo, no creo que sería propio que cualquiera de los jefes responsables o que el pueblo de este país, en general descartasen la posibilidad de una invasión".

LA SITUACION DEL CONTINENTE

Más adelante dijo, refiriéndose a Hitler: "Ese hombre malvado jamás tuvo tanta necesidad como ahora de apartar con un golpe a Gran Bretaña de su camino. El es el amo de una gran parte de Europa; sus ejércitos pueden moverse casi a su antojo en el Continente. Tiene sometidos a diez países por la fuerza, por la policía secreta y lo que es todavía más odioso, por las intrigas locales, pero en todos los países afectados, Austria, Checoeslovaquia, Polonia, Noruega, Dinamarca, Holanda, Bélgica, Francia, y actualmente, tal vez, Italia no sea el último, ha provocado un odio tan grande contra el credo nazi y contra los alemanes que generaciones, tal vez siglos, difícilmente podrán borrar.

LA FORMIDABLE RESISTENCIA INGLESA

"Por lo tanto, es para Herr Hitler el asunto de mayor importancia y consecuencias derribar la resistencia de Gran Bretaña para así rematar las esposas que ha preparado para los pueblos de Europa, pero una cosa es tener necesidad de algo y otra el poder satisfacerla. Nosotros en esta isla nos alzamos, formando cuadros, en el camino de los dictadores europeos y sus amenazas no nos conmueven. Con toda seguridad, si Hitler encontró difícil la invasión de esta isla en julio, y si la encontró difícil en septiembre, no se habrá hecho más fácil para febrero o marzo.

"Pero hay que recordar que el precio de la seguridad es la eterna vigilancia. Si uno tiene confianza en que el odio concentrado de este hombre no será eficaz contra nuestra isla es porque cada uno está alerta, porque habrá una incesante atención por parte de nuestras fuerzas para descubrir la menor señal de preparación del enemigo, y porque sabemos que ahora tenemos millones de hombres armados y veintenas de unidades bien equipadas, capaces de hacer frente y trabarse en combate con una fuerza de desembarco,

(PASA A LA PAG. 8)

LA AVIACION BRITANICA REANUDO SUS ATAQUES CONTRA LA BASE DE CATANIA

Esta base italiana en Sicilia es empleada por los aviones alemanes que defienden el Mediterráneo

Efectivo éxito de la incursión

Por su parte, los aviones de picada alemanes bombardearon el puerto y la ciudad de Malta

Diez aviones nazis fueron derribados

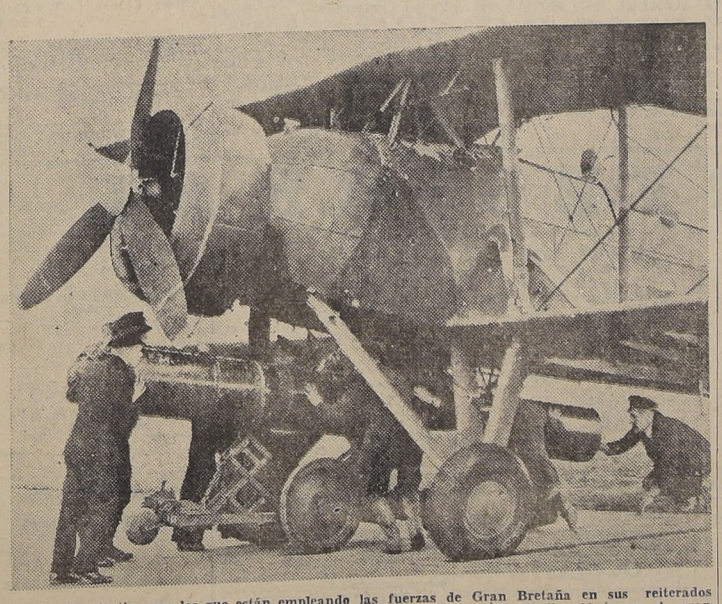

Aviones de este tipo son los que están empleando las fuerzas de Gran Bretaña en sus reiterados bombardeos de la base naval y aérea de Catania, situada en la isla de Sicilia. Obsérvese el gran torpedo aéreo colocado bajo el avión. Máquinas de esta misma clase fueron las que inutilizaron tres acorazados italianos en la base naval de Tarento.

CAIRO, 17.— (U. P.).— La Real Fuerza Aérea ha vuelto a atacar Catania, en Sicilia, que se supone que sea la base de parte de las fuerzas aéreas que Alemania envió recientemente en ayuda de Italia y de donde partieron los bombarderos de picada que atacaron los buques de guerra británicos el 10 de enero, cuando escoltaban un convoy que cruzaba el Estrecho de Sicilia.

El ataque anterior fué llevado a cabo el domingo, cuando se informó que entre 30 y 40 aviones fueron derribados o gravemente averiados. De la misma base se supone que partieron las máquinas alemanas de bombardeo e italianas de combate que atacaron Malta ayer, cuando 10 de los atacantes fueron derribados; respecto a esta última acción alemana-italiana se ha dicho en círculos autorizados que las informaciones del Eje sobre los resultados del ataque contra portaaviones Illustrious, son muy exagerados".

OTROS OBJETIVOS

El comunicado del alto Comando de la R. F. A. en esta localidad detalla también otras operaciones de la aviación británica contra objetivos en Africa, y da cuenta de la incursión alemana contra Malta, en los siguientes términos:

"En la noche del 15 al 16 de enero aviones de bombardeo de la Real Fuerza Aérea llevaron a cabo otra incursión contra Catania. Se causaron una fuerte explosión y un gran incendio en un hangar del lado Noroeste, debido a la acción de las bombas de la primera máquina que, llegó sobre el blanco.

"Este primer incendio se mantuvo intenso durante todo el ataque y era visible desde una distancia superior a 80 kilómetros. Ayudó a los aviones que llegaron con posterioridad, para identificar el objetivo.

"Además, se causó un gran incendio entre los edificios de administración y otro cerca del hangar del lado Este, donde se vieron envueltos en llamas a varios aviones. Entre otras máquinas dispersas al lado del límite Sur del aeródromo se causaron varias explosiones.

"Todos nuestros aviones regresaron a salvo de esta exitosa operación.

ATAQUE A DERNA

"Desierto Occidental: Derna fué atacada, arrojándose bombas en los cuarteles militares. Nuestros aviones de combate mantuvieron el acostumbrado servicio de patrullas, sin encontrar resistencia de parte del enemigo.

"Una numerosa fuerza aérea enemiga efectuó un intenso ataque contra Malta, en el día de ayer.

"Escoltados, por CR-42 (aviones de combate italianos), aviones alemanes Junker tipo 87 y 88, bombardearon en picada la bahía. Nuestros aviones de combate presentaron lucha y cinco aparatos enemigos fueron destruidos; otros cinco fueron derribados por las baterías antiaéreas. No se causaron perjuicios en las instalaciones de la Real Fuerza Aérea, pero sufrieron daños considerables las propiedades de civiles".

(PASA A LA PAG. 8)

El Embajador Sr. Michels presentó sus credenciales

El acto se celebró con una sencilla ceremonia de tiempo de guerra

WASHINGTON, 17.—(U. P.) —El nuevo Embajador de Chile, señor Rodolfo Michels, presentó sus credenciales al Presidente Roosevelt, en una ceremonia de una sencillez propia del tiempo de guerra.

El señor Michels dijo en una parte de su discurso: "Los comunes intereses comerciales, industriales y culturales han formado una base para una mutua amistad y estrecha comprensión entre nuestros dos países. Mi ardiente deseo no lo constituye solamente el de continuar esta feliz tradición, sino que estimularla y ampliarla.

"Sabemos que el mundo está pasando por una de las más duras pruebas a que lo ha sometido el destino, luchando en un clima de calamidades e incertidumbres para todos. Mi Gobierno ha hecho cuanto ha estado en su mano para cooperar a mantener la mejor integridad y solidaridad de nuestro hemisferio.

"Nosotros conocemos la posición del Gobierno de V. E. y del Gobierno de nuestro país en relación con los sucesos que hoy en día estremecen al mundo. Hoy es más que nunca necesaria la cooperación entre nuestras dos naciones. Los norteamericanos y los sudamericanos están unidos con lazos indisolubles de intereses y destinos peculiares al Hemisferio Occidental".

El Presidente Roosevelt respondió en los siguientes términos: "Es realmente afortunado que los pueblos y los Gobiernos de Chile y los Estados Unidos compartan comunes esperanzas y aspiraciones. Tenemos fe en que el deseo ardiente de la democracia pueda luego encontrar una firme base en una paz internacional que proporcione sólidos fundamentos para nuestro desarrollo pacífico y cooperativo: herencia, por derecho, de nuestros conciudadanos".

El Embajador presentó al señor Roosevelt los saludos personales del Presidente Aguirre Cerda, los que el Presidente correspondió.

AVISOS ECONOMICOS CLASIFICADOS

S. SACK
FIERRO NACIONAL
REDONDO CUADRADO PLANO
SECCION ESPECIAL
Sn PABLO 1179
MORANDE 817

INDICE DE AVISOS ECONOMICOS CLASIFICADOS

1.—Alhajas, monedas y antigüedades.
2.—Automóviles, camiones y vehículos.
3.—Neumáticos, accesorios y garages.
4.—Arriendos buscados.
5.—Arriendos ofrecidos:
—Casas, chalets.
—Departamentos y piezas.
—Locales, oficinas.
6.—Abarrotes, comestibles, frutos del país.
7.—Arboles y plantas.
8.—Armas, caza y pesca.
9.—Artículos de escritorio, librería e imprenta.
10.—Aves y animales.
11.—Belleza y peluquería.
12.—Compra y ventas varias.
13.—Deportes, turismo y veraneo.
14.—Diversos.
15.—Educación.
16.—Fotografía, cine y útiles científicos.
17.—Ocupaciones buscadas:
—Empleados.
—Profesionales.
—Domésticos.
—Operarios.
18.—Ocupaciones ofrecidas:
—Empleados.
—Profesionales.
—Domésticos.
—Operarios.
19.—Residencias, hoteles, restaurantes.
20.—Materiales de construcción.
21.—Metales y minerales.
22.—Motores, maquinarias y artículos eléctricos.
23.—Máquinas de escribir y coser.
24.—Muebles, menajes y artículos sanitarios.
25.—Modas e interés para el hogar.
26.—Mudanzas y transportes.
27.—Negocios e instalaciones, compra y venta.
28.—Objetos y animales perdidos.
29.—Personas buscadas.
30.—Préstamos, acciones y bonos.
31.—Productos medicinales.
32.—Propiedades compran:
—Casas, chalets.
—Quintas y sitios.
—Parcelas, chacras, fundos.
33.—Propiedades venden.
34.—Propuestas públicas y particulares.
35.—Radios e instrumentos de música.
36.—Remates voluntarios.
37.—Notificaciones y citaciones.
38.—Sastrerías e indumentarias.
39.—Talleres y composturas.
40.—Judiciales.

AGENCIAS DE "LA NACION"

Para la recepción de avisos económicos:

SAN DIEGO 1181
Teléfono 76039
CIGARRERIA "EL RECORD"

"FERIA" MATADERO N.o 42

PORTAL EDWARDS 2748
CIGARRERIA

PORTAL EDWARDS 2752
CIGARRERIA

SAN PABLO 3258
PELUQUERIA

MAPOCHO 2674
PELUQUERIA

PROVIDENCIA 1340
PASTELERIA CHILE

IRARRAZAVAL 2897
frente Teatro HOLLYWOOD

MAULE 1006

RECOLETA 794
PELUQUERIA PARIS

DOMINICA 835
LAVANDERIA

INDEPENDENCIA 319
LAVANDERIA HIGIENICA

HUMBERTO MUÑOZ
SAN PABLO 1515
ALMACEN DE MUSICA

1.—Alhajas, monedas

DRUVI, RELOJERO TECNICO, composturas garantidas, vidrios, pulseras $ 3. irrompibles redondos $ 3. Alameda 773, oficina 11. 19 enero.

ACERO
OCHAVADO CUADRADO
REDONDO PARA MINAS
PRECIOS BAJOS
S. SACK
San PABLO 1179
MORANDE 817

BOLETOS JOYAS, BRILLANTES, oro, compro, supero cualquier oferta. Nueva York 25. Costado Club Unión. 17 Febr.

¡¡NOVIOS!! PARA ARGOLLAS Fábrica Sostín. Nueva York 66. 8 Febrero

JOYERIA MEZA, BASCUÑAN 35. Composturas relojes, garantidas por un año, Transformaciones de alhajas; artículos para regalos, Relojes, joyas, con facilidades. 5 febrero.

ORO, JOYAS, BRILLANTES, platino, plata, monedas, antiguas compramos, superando cualquier oferta. Bandera 72 5 Feb.

NOVIOS: ARGOLLAS ORO; 14 y 18 kilates, macizas, grabadas, desde $ 96 par. San Diego 780. Relojería Sportman. 31 Ene

¡¡CASA REAL!! ORO, JOYAS, brillantes, fantasías, compraventa, compostura. Transformaciones. Compañía 1025, (frente Teatro Real). Teléfono 65855. 2 Feb.

¡¡¡ BRILLANTES, JOYAS !!! oro, plata, monedas, compramos, superando cualquier oferta. — Huérfanos 1121. 1.o Febrero

BOLETOS AGENCIA DE joyas, compro., pagando altos precios. Avenida Bernardo O'Higgins 1017. 24 Enero

COMPRAMOS JOYAS DE valor, pagamos los mejores precios, Estado 370. 28 Enero

2.—Automóviles, camiones y vehículos.

CONTRA GRIPE: OBLEAS Chinas Li-Wu-Pat. 5 febrero.

CARROCERIAS CUALQUIER tipo fabricamos rápidamente. Olivos 964. Teléfono 63441. 31 Ene

3.—Neumáticos, accesorios y garages

¡OCASION! CINCO RUEDAS con neumáticos 550 x 17. Londres 11. 19 enero.

PINTURAS, DESABOLLADURAS automóviles, Brasil 40. 10 febrero.

VENDO RUEDAS ALAMBRE Ford 29-30 Buick y Plymouth 19 y 20 Bulnes 3 B. Teléfono 94428. 21 Enero.

OCASION NEUMATICOS 32 x 6. 34 x 7. Londres 11.

ESTACION SERVICIO LINcoln Sephyr. Brasil 40. 6 Febr.

VIDRIOS FAROLES AUTOMOviles todas marcas. Casa Copetta. Delicias 2427. Provincia contra-reembolso. 22 Enero

REPUESTOS PARA BICICLETAS, precios especiales para comerciantes. Mueblería Santiago. Agustinas 847. 30 En.

4.—Arriendos buscados.

NECESITO ARRENDAR EXtensa Casa quinta. Ñuñoa, para Colegio. Macul 1372.

NECESITO ARRENDAR CASA para el primero de marzo, en barrio alto, moderna, lo menos seis dormitorios. Ofertas a Casilla 3094. Santiago. 18 Enero

5.—Arriendos ofrecidos.

140 PIEZA, BALCON CALLE, baño. Lautaro 2718, cerca de B. Encalada. 19 En.

100 PIEZAS AMOBLADAS, caballeros solos. Carmen 124.

ARRENDAMOS PROPIEDADES Caja Propietarios. Santo Domingo 1249. 17 Feb.

ADMINISTRAMOS PROPIEDADES Caja Propietarios. Santo Domingo 1249 17 Feb.-1941

7.—Arboles y plantas

SEMILLERIA VALENZUELA, ofrece semillas en general, flores y hortalizas. Despachamos provincias contra reembolso. Mercado Central. Ene 27

ARBOLES, PLANTAS, ARBUStos, tierra hoja litre; maceteros greda. Ofrece Criadero Corrial. Alameda esquina Arturo Prat. Vivero está situado lado Estación Renca. 7 Febrero

9.—Artículos de escritorio, librería imprenta.

PLUMAS FUENTES, LAPICES, encendedores, arreglo, Galería Alessandri 30. 21 enero

10.—Aves y animales

ALIMENTOS PARA AVES, preparados por Juan Sierra, 25 años de experiencia al servicio de la avicultura Ración para posturas, alimento molido, altamente valorizado con proteína animal. En sacos de 50 kilos, Precio por 100 kls., sin saco, $ 70. Ración para pollos: alimento molido, proteinizado con leche y vitaminizado con aceite de hígado de bacalao y mineralizado para pollos de todas las edades. En sacos de 50 kilos. Precio por 100 kgs., sin saco, $ 100. Ración de granos: Mezcla de granos en proporción balanceada para gallinas y pollos desde dos meses de edad. En sacos de 80 kilos. Precio por 100 kgs., sin saco, $ 85. Reparto a domicilio. Teléfono 54. La Cisterna. 31 Ene

11.—Belleza y peluquería.

VENDO MODERNO SALON DE peinados. 10 de Julio 718. 31 En.

VENDO SECADOR PARA ONdulación al agua. 10 de Julio 718. 21 En.

PERMANENTES $ 30 AL ACEIte, líquidos importados. Peluquería Francesa, Compañía 2789. 3 febrero.

$ 20 PERMANENTES AL ACEIte, sin electricidad, con líquidos importados, le hace el conocido permanentista: Oscar Aguilera. Huérfanos 2412. Teléfono 93786. 26 En.

$ 25, PERMANENTES, ACEITE importado, sin electricidad. Duración nueve meses. Lazo Villacura. Puente 562. altos.

ONDULACION PERMANENTE al croquiñol sin electricidad, des de 20 pesos. Peluquería de la Cruz. San Antonio 380. Teléfono 84085 30 Ene

12.—Compra y ventas varias.

COMPRAMOS DENTADURAS, dientes sueltos, usados. Bandera 72. 5 Feb.

DEL FABRICANTE AL CONsumidor, Jarcias acero, cordeles, hilo Sisal, cáñamo. Fábrica: Delicias 3786. Teléfono 90206. 26 Enero.

13.—Deportes, turismo y veraneo.

MALETERIA SANTIAGO, EX Francesa B. Núñez, al salir de viaje, recuerde que esta casa hace reparaciones en maletas, artículos de viaje. Especialidad en trabajos finos. Almirante Barroso 99. Teléfono 64345. 31 En.

BOX, ELIJA PUNCHING - ball Johnson, hecho por Herminio Valdivia, garantido, material de primera, similar importado, ex operario de don Felipe Zúñiga, Elvira 250 (Salto) 8 febrero

CONTRA GRIPPE, OBLEAS Chinas Li-Wu-Pat. 5 febrero.

OPORTUNIDAD, VERANEANtes: Colchones, coties, lana; refacciones. Fábrica: San Diego 268. Teléfono 87835. 17 Enero

14.—Diversos.

SIGUE LA OBRA MILAGROsa del Tot'em combinado con Horóscopo Astrológico y Numerológico: Colomba Arrighi 23867, $ 100.000; Rosa Moya 15334, $ 20.000; Lidia Vega 33684, $ 10.000; Guillermo Harrington 07510, $ 10.000; Arturo López 12172, $ 10.000; Luisa Núñez 17227, $ 5.000; Sabina Veas 34855, $ 5.000; Costanzo Tuya 27321, $ 5.000, 18 Enero

Mentalistas.—

¡¡MISTINGUETTE!! PERUANA. Quiromántica, Cartomántica. Asombrosos aciertos. San Isidro 39. 29 enero.

ENFERMOS MORALES, INcurables, fracasos amorosos, malos negocios. Consulten mentalista quiromántica. Pinto 1668 18 Enero.

QUIROSAFA NO ADIVINA. Lee su destino en las manos. Rosas 2203. 31 En.

15.—Educación.

IMPORTANTE: LA ESCUELA Chile de Telegrafía Eléctrica, ofrece a la juventud de ambos sexos los cursos de telegrafía y radio telegrafía. Matrícula abierta. Bascuñán 260. 19 Enero

MORALES MATUS. TENDERIni 151. Taquigrafía, idiomas.— ¡¡Dactilografía, 10 días!!. 14 Febrero

"LICEO SANTA INES". CATEdral 2276, Santiago. Teléfono 93658. Internado familiar para señoritas. Externas, medio pupilas. Acreditado establecimiento educación con exámenes válidos. Kindergarten, Preparatorias adelantar cursos. Inglés desde Kindergarten. Regentado por sus fundadoras. Pida prospecto, y datos por Correo. Matrícula abierta 1.o febrero. 20 Enero

ACREDITADO INSTITUTO Técnico. Santo Domingo 1307.— Nuevos cursos: Comercio, Profesionales, mod. s; peluquería. Enseñanza garantida. 1.o Febr

ACADEMIA ARGENTINA DE corte y confección masculino y femenino; profesor egresado de la Academia "Arbiter", de Buenos Aires. Diplomas legalizados. Santo Domingo 1124. Teléfono 64426. 20 Enero

CONTRA RESFRIOS: ¡OBLEAS Chinas Li-Wu-Pat! 5 febrero.

CONTABILIDAD ARITMETIca, redacción, ortografía, cursos rápidos, individuales, colectivos, diurnos, nocturnos. Escritura máquina, tacto, quince días. Taquigrafía, dos meses. Enseñanza perfecta, garantida, profesores especializados. Solicite prospectos. Instituto Contabilidad fundado 1922. Santo Domingo 1030, cerca Puente. 29 enero.

APRENDA INGLES CORRECtamente, método propio, contabilidad. Curso rápido. Instituto Anglo Americano, Huérfanos 1235. 29 enero.

EXAMENES REPETICION, HUmanidades, bachillerato, ingreso Liceo, preparamos. Agrupación Profesores del Estado "Manuel Bulnes". Huérfanos 1015. 11 Febrero.

CURSOS RAPIDOS: TAQUIgrafía, contabilidad, redacción, dactilografía, un mes. Instituto Comercial. Ahumada 358. Ene. 26

MATRICULA DURANTE VErano, atiende Instituto Comercial Mixto, Alfredo Torrealba; porque funciona sin interrupción. Solicite prospecto. Huérfanos 1724. 7 febrero.

PREPARACION EXAMENES humanidades, bachillerato, ingreso Liceo, Escuela Militar, profesores Estado. ¡Alto porcentaje éxitos! Consultas: 10-12 M.— Liceo Carrera, Alameda 2407. 21 enero.

¡¡¡CURSO DE VERANO!!! Unica Escuela Profesional francesa, fundada 1927, Agustinas 879. Directora Madame "Susanne Rousset", cooperadores de la función educacional. Diplomas válidos. "Enseñanza rápida". Corte, costuras, modelista, sombreros, sastrería, peluquería completa. Curso por correspondencia. Internado económico. Informes. Solamente: Agustinas 819. 26 febrero.

ACADEMIA CORTE, CONFECción, sombrero, flores, juguetería. Ahumada 358. Ene. 26

¡¡¡CURSOS VACACIONES!!! Mecánica dental, modas, sombrerería, peinados, manicure, sastrería, contabilidad, etc. Rápido, moderno, económico, garantido. Internado femenino, económico, agradable. Acreditadas Escuelas Politécnicas Profesionales "Díaz-Gascogne". Fundadas 1914. Reconocidas Supremo Gobierno; Santo Domingo 670. Teléfono 60468. 31 Ene.

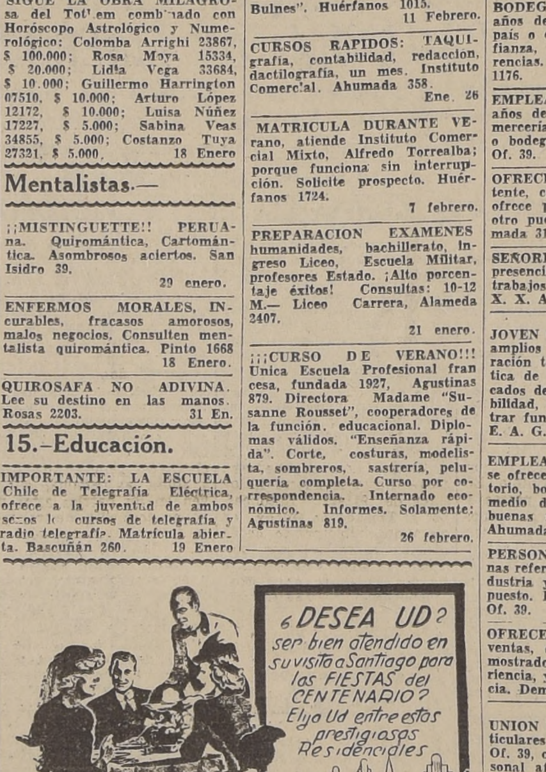

BERNARDO O'HIGGINS 1686, familia Concepción, piezas con sin muebles. Buena comida. 26 Enero

RESIDENCIAL FRANCESA. — Moneda 1380. Fono 81632. Piezas confortables, comida exquisita. Ex dueña del Restaurant París. 31 Enero

ALAMEDA 1983, REGIAS PIEzas, con pensión. Días, meses, turistas. Fono 69329. 17 enero.

BERNARDO O'HIGGINS 1686, familia Concepción, piezas con sin muebles. Buena comida 17 enero.

16.—Fotografía, cine y útiles científicos

REVELADOS, COPIAS, ESPEcialidad en ampliaciones, entregamos todo trabajo en seis horas. Casa Hans Frey, Huérfanos 1066, 2.o piso. 4 febrero.

17.—Ocupaciones buscadas:

SEÑORITA TAQUIGRAFA - dactilógrafa, con conocimientos amplios de oficina, ofrécese para trabajo de secretario o puesto de confianza. Buenas referencias. A. F. L. Ahumada 319, Of. 39.

BODEGUERO CON VARIOS años de práctica en frutos del país o cualquier puesto de confianza, ofrécese. Buenas referencias. L. A. Avenida Francia 1176.

EMPLEADO CON MUCHOS años de práctica en ramo de mercería, ofrécese al mostrador o bodega. J. P. Ahumada 319, Of. 39. 31 En.

OFRECESE JOVEN COMPEtente, contador registrado; se ofrece para fundos o cualquier otro puesto.— F. Olivares. Ahumada 319, Of. 39.

SEÑORITA JOVEN, BUENA presencia, seria, se ofrece para trabajos fáciles de oficinas. X. X. X. Ahumada 319, Of. 39.

JOVEN CON CONOCIMIENTOS amplios de contabilidad, preparación tercer año Escuela Práctica de Agricultura, con certificados de competencia y honorabilidad, se ofrece para administrar fundos o puesto de oficina. E. A. G. Ahumada 319, Of. 39.

EMPLEADO SERIO Y ACTIVO se ofrece para trabajos de escritorio, bodega o laboratorio, por medio día o permanente. Muy buenas referencias. E. R. V. Ahumada 319. Of. 39. Fono 87807.

PERSONA SERIA, CON BUEnas referencias, se ofrece a la industria y al comercio, cualquier puesto. L. Pérez. Ahumada 319, Of. 39.

OFRECESE EMPLEADO PARA ventas, en cualquier ramo, al mostrador o calle, larga experiencia, ya sea en ésta o provincia. Demuth. Correo 13.

UNION DE EMPLEADOS PARticulares Cesantes, Ahumada 319, Of. 39, ofrece toda clase de personal afecto a la Ley de Empleados Particulares de Chile: contadores, ayudantes, cajeros, vendedores, choferes y oficinistas en general de ambos sexos, muy bien recomendados y de buenos antecedentes. Servicio gratuito para todos los interesados.

ME OFREZCO, CON MUY buenos informes, para cualquier trabajo de oficina. Contaduría. Escribir a máquina, llevar libros. Escribir: San Gerardo 915. Luis Rojas Alvarez. 25 En.

MUSICO, BUEN TOCADOR DE pistón, se ofrece para tocar en Quintas, Bar, etc. H. A. S. Santa Rosa 40. 22 En.

18.—Ocupaciones ofrecidas.

FARMACEUTICA NECESITO. San Ignacio 2042. 19 En.

TINTORERIA PIAMONTE SAN Antonio 584. Necesito planchadora de paño y camisera. Pago Terno $ 3. 18 Ene

TAPICERO PARA AUTOMOviles necesito. Mapocho 1472.

COMPOSTURERAS COMPEtes necesita sastrería Falabella, sección confecciones, señoras. Ahumada 242.

—Domésticos.

SE NECESITA EMpleada por horas para todo servicio 2 personas. Buenos informes. Tratar: Pasaje Huneeus 1155 (Catedral), piso .o. Casa 4. Tratar de 9 a 10 y de 1 a 4. 23 En.

AGENCIA DE EMPLEOS. FONtecilla 126, ofrece cocineras, mozos, piezas, choferes, niña de comedor. 19 En.

NECESITO MOZO RECOMENdado. Compañía 2207. 19 En.

NECESITO 3 AYUDANTAS para la cocina, pago bien. Coquimbo 1056.

19.—Residenciales, hoteles, restaurants

CASA MODERNA, EXTRANjera, arrienda dormitorio, bien amoblado, con pensión, dos personas. Alameda 297, 6.o, 3. 20 Ene.

JOVEN DE 25 AÑOS SE OFREce para portero u otra ocupación fuera de Santiago. E. Almarza, San Francisco 649. 22 enero.

ARRIENDO COMODA PIEZA, o departamento; comida de familia, Dieciocho 437 bajos. 20 enero.

RESIDENCIAL PRESTIGIADA, Almuerzo mesa $ 120, $ 180 Turistas, $ 15 y $ 20 diarios. Teléfono 86468. Central Teatinos, 554. 22 Ene.

HOTEL BRASIL 44, CAMAS desde seis pesos. 2 Febrero.

20.—Materiales de construcción.

PUERTAS, VENTANAS: "FEnix". Mac-Iver 110. 30 En.

¡¡DEMOLICION!! FIERRO REdondo, platino, ángulo, T. TT, cuadrado, cinc, cañerías, pino, robles y otros materiales. San Diego 1260.

¡¡GRAN DEMOLICION!! VENdo barato, puertas, ventanas, galerías, mamparas usadas y nuevas, maderas, fierro techo. San Diego 743.

¡¡¡CIELO DE YESO EN PLANchas!!! $ 5.60 el m2 Cornisas Ferrer. San Luis de Francia 1650, entre Maule y Ñuble. 7 Febrero

¡¡FIERRO TECHO ACANALAdo!! consulte precios. Barraca Chacabuco 12. 7 Febrero

CONTRA NEURALGIAS. — ¡Obleas Chinas Li-Wu-Pat. 5 febrero.

FIERRO ACANALADO GALvanizado. Morandé 817. 31 Ene

PARA FIERRO. SACK 31 Ene

FIERRO REDONDO. CONStrución. Sack. 31 Ene

S. SAC[K]
FIERR[O]
SAN PA[BLO]
1179

PINTURA PASTA ...

CEMENTO MELON ...

ZUNCHOS LISOS ... dos. Sack.

FIERRO GALVANIZ... San Pablo 179.

S. SACK BARRACA ... rro. San Pablo 11... randé 817. Precios ...

"VIDRIERIA LAS ..." Ofrece a usted, vidrios y espejos a precios ... dos. Colocación de vidrios ... micilio. Castro 8, ...

¡¡¡DEMOLICION!!! ... existencias nuevas de ... moliciones: zinc ... blas, piso, cielo, ... tapas, roble 2 x 4 y 3 x ... mamparas, vigas ... parquets, etc. Av. ... tamante 772 Antigua ... rraca Montaña, ...

22.—Motores, maquinarias y artículos eléctricos.

TORNO ENTREGO ... do. Madrid 944.

MAQUINARIA AGRICOLA ... dustrial compraventa ... ter T. Carrera ... nos 88968-80379.

TRANSMISIONES, ... cansos, consolas, ... leas de acero "Americ..." rreas, uniones y ... correas. Ofrece. ... S. A. C. Libertad 58.

MOTORES ELECTRICOS ... cos. Madrid 944.

EN EJES PARA TRANS... Fundición Grajales ... calle Grajales 2548 ... Teléfonos 93417 y ...

INDUSTRIAS TITAN ... cia Reyes 639, funde ... bronce a $ 10.50 el ...

PRENSA Y PICADORA ... to, esmeril, calderos ... nes, descansos, poleas ... y taladro. Ocasión ... lippi 36.

23.—Máquinas de escribir y coser

MAQUINA ESCRIBIR ... se. Bandera 517.

COMPRO MAQUINAS ... ser; también empeñadas ... domicilio. Lira 933.

MAQUINAS TOMADORAS ... tos medias, $ 2 000 ... facilidad $ 300 ... fabrican agujas textiles ... tas 877, Casilla 1558.

VENDO MAQUINA ... bobina. Ocasión. Lira ...

24.—Muebles, menajes y artículos sanitarios.

VENDO ARMARIO, ... lujo, armario cocina ... quí. San Francisco ...

¡¡BARATISIMO!! VENDO ... ciosos muebles comedor ... tados. San Isidro 39.

OCASION VENDO ... comedor. Santa Rosa ...

¡¡OCASION!! SE VENDE ... barato alfombras y ... sas legítimos, gran ... arreglamos alfombras ... nes invisibles. Importadores ... alfombras persas. ...

¡¡GRAN OCASION!! ... dormitorio, comedor ... confortable, marquesa ... niel 681.

REGIO LIVING, HALL ... cojines. Santa Rosa ...

REGIO DORMITORIO ... pado en Palo Rosa, ... con marquesa. — ... 745.

COMEDOR LUJOSO ... pado, muy elegante ... sa 745.

LINDO DORMITORIO ... ciado, con marquesa ... Rosa 745.

ALAMBRE
CAÑERIA
METAL DESPLEGADO
S. SACK
San PABLO 11[79]
MORANDE 8[17]

GUIA PROFESIONAL

ABOGADOS

MULLER RIVERA Hnos
Morandé 291 — Oficina 21
Nulidades matrimonios, posesiones efectivas, asuntos familias.
Atención gratuita, 3-4.
31 Ene

MEDICOS

Dr. VEGA MACHER
exclusivamente pulmón, tisiología
Rayos X
Avda. Vicuña Mackenna 371
Solicite hora
Fono N.o 65090
7 Febrero.

DOCTORA BEHM
Ahumada 47
30 Enero.

DOCTORA DIMINSTEIN
Exclusividad enfermedades señoras. Partos. Rayos X
Diatermia
Ahumada 47
31 Ene

ZAPFE
Ojos, oídos, nariz, garganta 6-8. Londres 3. Fono 84830.
16 Febrero

BEDOYA HUNSDOEFER
Enfermedades sangre, gonorrea, Venéreas, Rayos para piel.
Moneda 1683.
11 febrero.

ERNANI PARODI
Piel, Sífilis, venéreas.
Arturo Prat 177.
6 febrero.

GASTON RAMIREZ
Piel — Sífilis — Venéreas.
Monjitas 779.
6 febrero.

PROFESOR STUTZIN
Ex Director Hospital Berlín. Riñón, vegija, urinarias, perturbaciones psicofísicas, glandulares, impotencia (Sexología). Fono 61473. San Martín 40.
13 Febr.

DOCTOR CASTAÑON
Exclusivamente pulmón
Consultas 6-7
Agustinas 1269 edificio LA NACION 4.o piso
Teléfono 82222-45457

WAUGH ROJAS
Cirugía
Impotencia sexual
Várices, hemorroides
Moneda 1541.— Fono 82149
6 Febr

JIRON
NIÑOS 2-4
Trasladóse Vicuña Mackenna 514. Teléfono 40474.
15 Feb.

Dra LUISA PACHECO DE AVILES
Médico - Cirujano
Señoras y Niños. Tratamiento Esterilidad femenina
Consultas de 2 a 4
Nataniel 475 — Fono 86762
N|O

INSTITUTO ENFERMEDADES DEL CORAZON
DR. GROSS
Titulado Europa-Chile
Exclusivamente para enfermos del corazón
Central 84 — Teléfono 84242
7 Febrero

RAIMUNDO RATINOFF
Broncopulmonares - Rayos X
Asma - Corazón
Manuel Rodríguez 764.
Teléfono 84639
31 Ene

A. WAISSBLUTH
Especialista corazón, pulmón, Rayos X. Estómago Sífilis.
Avda. Bernardo O'Higgins 2294.
3.30 - 6.30.
Teléfono N.o 94092.
22 enero

Dr. PABLO RAFFO SIVORI
Medicina interna.
Sotomayor 31.
Teléfono 93335.
4 febrero.
Feb. 24-41

Dr. GORGEWSKY
Rayos X
Estómago-Hígado
Broncopulmonares-Diabetes
2-5
Almirante Barroso 57
15 Feb.

DOCTOR LOIS.
Catedral 1467.
Urinarias: de 2 - 4.
Fono: 64364.
6 febrero

FAIVOVICH
Corazón, pulmón, estómago. Rayos X
Nataniel 426.— Teléfono 63975
5 Febrero

OCULISTA

GUSTAVO LOPEZ PATIÑO
6 - 8
Moneda 973. piso octavo
Oficina 837 — Fono 89845
31 ene

OPTICOS

CONSULTORIO OPTICO
Anteojos por recetas oculistas. Bandera 290.
26 enero

OPTICA HERRMANN
Instituto especialista en anteojos — Estado 40
enero 25

DENTISTAS

DENTISTA
GUILLERMO AHUMADA
Carmen 25.
18 Enero.

WENCESLAO MUÑOZ
Dentaduras artificiales
Teléfono 63628
San Diego 374
Feb. 24-41.

Dr. HECTOR PACHECO P.
Extracciones difíciles, puentes, placas modernas
De 3 a 7, edificio LA NACION
Agustinas 1269 — Teléfonos: 82222 - 47506
N|O

Dr. ARMANDO RODRIGUEZ
Cirujano-Dentista
Andrés Bello 976
Placas completas, sin paladar
Succión neumática
3 Feb.

MECANICOS DENTALES

DENTADURAS
Placas, composturas, dos horas. Precios módicos, Barahona, San Francisco 120.
6 febrero.

DENTADURAS, PLACAS, COMposturas, dos horas. Puede esperarlas. Nueva York 17.
27 Enero.

MATRONAS

H. IZQUIERDO.
Partos. Atención esmerada. Honorarios antiguos. Santa Lucía 152. Teléfono 62786.
14 febrero

SEÑORA PHERINY
Atiende enfermas provincias. Cochrane 95.
22 enero.

BLANCA PINEDA.
Recibe pensionistas. Consultas gratis.
San Diego 267.
26 enero.

AMELIA MATUS
Avenida España 441
Teléfono 94104
7 febrero.

BLANCA FISCHER
Avenida España 60
Teléfono 92788
7 Febrero.

MERCEDES DARRIGRANDI
Estudios extranjero.
Tratamientos indoloros.
Ultimos adelantos.
Métodos rejuvenecer.
Monjitas 335. — Teléfono 66844.
14 febrero.

SEÑORA MORAL
Embarazos toda época, suturas, tratamientos casos urgentes.
Atención médica
General Mackenna 1038, entre Puente y Bandera, departamento 1. Teléfono 63688.
5 Feb.

VETERINARIOS

CLINICA VETERINARIA Americana
Hospital perros, gatos
Consulta permanente
Providencia 265 — Fono 45224
31 Ene

LA NACION

Santiago de Chile, sábado 18 de enero de 1941

HORACIO HEVIA LABBE
Presidente

Adolfo Fuentes Rojas, Director — Eleodoro E. Guzmán F., Gerente

REAGRUPACION DE LAS FUERZAS DE IZQUIERDA

Hemos destacado, en observaciones anteriores, la necesidad de que los partidos de Izquierda, sinceramente democráticos, procedan, sin tardanza, a unir sus fuerzas en un nuevo pacto que asegure continuidad en la realización del programa del Presidente de la República y permita llegar a los próximos comicios parlamentarios en un sólido block de las entidades asistentes a conservar y estabilizar el triunfo del 25 de octubre de 1938.

Ahora vemos que los presidentes de los Partidos Radical, Democrático y Radical-Socialista han recogido la aspiración popular destacada en estas columnas. Y han procedido a firmar un documento en el cual declaran que sus respectivos partidos "continúan manteniendo en su acción política y mantienen sus esfuerzos para hacer efectiva la unidad popular".

Sin duda, puede verse aquí el principio de una obra de reagrupación de las fuerzas izquierdistas, de aquellas que tienen "orientación republicana y democrática", como reza, en forma textual, el pacto firmado ayer, lo que, implícitamente, significa que habrá de quedar excluido de la nueva combinación el Comunismo, cuya orientación es opuesta al sistema republicano y democrático de Gobierno.

No podría ser de otra manera. Los principios políticos se han definido en el mundo, y los regímenes democráticos y totalitarios se encuentran en guerra, en guerra que no respeta nada, ni siquiera los valores humanos y artísticos que, hasta aquí, habían merecido el respeto de los pueblos civilizados. No vamos a ser nosotros quienes vamos a cambiar los términos y aspectos del problema político mundial, ni a convertir en democráticos a quienes son dictatoriales, y en republicanos a quienes son partidarios de la fuerza.

El Comunismo no puede ser distinto en Chile de lo que ha sido y es en Rusia, en España, en Francia, en todos los países en donde ha logrado actuar dentro del plano político. Y si su actual orientación es marchar unido con el fascismo y pelear junto a éste, a fin de obtener el derrumbe definitivo de las democracias, resultaría ingenuo e insensato suponer que Chile habría de convertirse en sede de un Comunismo criollo, particular y exclusivo, de caracteres enteramente opuestos al universal.

De allí que si se desea volver a unir a las fuerzas populares, que anhelan ponerse al servicio de la libertad, de la cultura y de los principios republicanos, resulte obvio eliminar de ellas a los elementos que luchan por objetivos opuestos, y que, si disfrazaron hasta ayer sus intentos dentro de los Frentes Populares, han abandonado después esa posición, para adoptar una política de ataque directo contra las democracias y contra todo cuanto a ellas se refiera.

Los partidos firmantes del pacto último acuerdan que ninguno de ellos podrá convenir aisladamente, con otro, convenios de alcance político o electoral. Se estipula así una garantía que habrá de evitar sorpresas desagradables. Y entendemos que el Partido Socialista, dentro de una nueva combinación como la diseñada, habrá de tener amplia acogida, ya que sus tendencias y su acción encuadran, de lleno, dentro de las aspiraciones señaladas por el pacto de ayer.

DE JORGE GUSTAVO SILVA

LA GUERRA, "CONTRA" EL DERECHO DE PROPIEDAD

Hice ver, dias ha, que el juego, el juego de azar, lejos de constituir categoria alguna de trabajo, es ominosa y perniciosa manifestación de parasitismo (LA NACION: I-12-1941), y que, con la variedad de "científicos" instrumentos de que dispone, la guerra, la guerra moderna, que en un instante demuele ciudades, hunde naves, reduce a pavesas ingentes porciones de cosas y substancias de comer, de vestir, de beber, de curar, de alumbrar...—es decir, de riqueza; de bienes producidos, **con buen fin**, por el trabajo —constituye una manera típica de "destrabajo", de "no-trabajo", de trabajo al revés (LA NACION: I-13).

La guerra, antitesis y contrapartida del trabajo creador, constituye también una detonante, tragediosa y dispendiosa negación de algo que los hombres "de orden" consideran una de las piedras fundamentales de la llamada "estabilidad social"; de algo sin lo cual, sin su integral mantenimiento —en su actual forma y con todos sus actuales atributos y fueros— el mundo corre temible peligro de venirse abajo: a saber: el **Derecho de Propiedad**.

Al Derecho de Propiedad—sin definirlo bien, y con el codicioso corazón puesto en la propiedad territorial, no en la otra—se le mira como la base de todo derecho: suma y compendio de todos los derechos reales de ha llamado Planiol.

La Revolución Francesa —la misma que hizo escarnio de la Religión paseando, en pública procesión, impúdica mujer, a la **Diosa Razón**; la misma que expropió a los nobles y al clero sus dominios territoriales—tuvo a bien proclamar, constitucionalmente, que "la proprieté —es decir, la propiedad privada del suelo, don natural— est inviolable et sacrée"; y, en asamblea solemne y grave, votó "la pena de muerte para quienquiera que propusiera la Reforma Agraria"... Aquella burguesia libre-pensadora, pero que no detestaba en modo alguno al culto católico (lo que detestaba era a la Iglesia con su jerarquia, con sus obispos que hacian causa común con los principes, y con sus curas convertidos en dóciles instrumentos de los nobles) no iba a crear, por supuesto, un nuevo derecho, más cristiano, y más cientifico, y menos romano, de propiedad territorial. Y ese espíritu romano redivivo, no el espiritu cristiano (ni, por supuesto, el hálito vitalizador de la naciente Ciencia Económica), impregnó al Código Napoleón, y, aleteando por sobre los océanos, vino a anidar en las Constituciones Políticas y en los Códigos Civiles de las incipientes Repúblicas Americanas...

Ese Derecho de Propiedad Territorial, así originado y concebido, tiene, mirado desde el punto de vista de la realidad humana, universal, cientifica, dos caras, como el espionaje.

Al espionaje, según que se le ejerza **por** nosotros o **en contra** de nosotros, le estimamos honrosa y aun heroica empresa, digna de "la inmortalidad", o indigna acción, delito, crimen, merecedora del patibulo.

Igual ocurre con el Derecho de Propiedad, territorial o no.

Llamamos **robo** a la apropiación, con violencia, de lo ajeno, cuando ello ocurre "en estado normal", dentro de nuestras fronteras. El hecho lo catalogamos y sancionamos en el Código Penal.

Llamamos **captura bélica** a la apropiación de bienes, en el curso de una guerra internacional; a la apropiación de las cosas —dice el Código Civil de la República de Chile —que "se toman en guerra de nación a nación, no sólo a los enemigos sino a los neutrales, y aun a los aliados y los nacionales".

Aquello es delito.

Esto habrá sido una hazaña y un legitimo "modo de adquirir".

Toda suerte de sanciones determinan los Códigos Penales para los "crimenes y delitos contra la propiedad": hurto, robo, usurpación, estafas y otros engaños, incendios y otros estragos... Se llega, en tales Códigos, hasta penar los "daños" que no alcancen a constituir delito. Se llega hasta a castigar la simple "amenaza" contra la **propiedad** de alguien...

...Ya está desencadenada la guerra: ya está perdido todo respeto al **sagrado** derecho de propiedad.

Anonadadoras bombas explosivas e incendiarias son ahora arrojadas, con la menos buena de las intenciones, sobre la "propiedad", no importa si pública o privada; no importa si se trata de catedrales magnificas, de históricos museos, de laboratorios cientificos, de faros, escuelas, hospitales, palacios de ricos, o pobres viviendas populares.

Naves de todo tonelaje, calado, destino, bandera, procedencia, calidad, con tripulación y todo, con pasajeros y todo son, a cada instante, cañoneadas o torpedeadas desde el cielo, a ras del mar, o desde el fondo del mar.

Vastas y ricas zonas territoriales, poblaciones, naciones, patrias enteras son, **manu militari**, expropiadas y apropiadas...

¡Qué resonante y escandalosa falta de respeto al "sagrado e inviolable" Derecho de Propiedad! ¡Cuánta extremecedora arremetida contra eso que sigue siendo proclamado —en su actual forma deficiente de ser concebido y aplicado —como la más firme columna sostenedora de la "estabilidad social"!

Los términos de universalidad, y de horror y ferocidad a que ha llegado la actual guerra, vienen inspirando y sugiriendo, a las mentes pensadoras, concepciones de "un nuevo orden", para después de corrido el telón de la tragedia... En buena hora.

En ese "nuevo orden" tiene que ser incorporada, a mi ver, junto con la **deschauvinización** de los espiritus— junto con la **reconstitución racional del patriotismo** —una concepción más científica, y más amplia, y más equitativa del Derecho de Propiedad.

La "estabilidad social" no depende del mantenimiento de un Derecho de Propiedad irracional, forjado en Roma esclavista y despreciadora del trabajo, sino, en gran parte, de una reforma ajustada a los dictados de la verdadera Ciencia Económica, del Derecho de Propiedad.

Para los días de guerra, y para los días de paz.

J. G. S.

Deberes de la Izquierda

El serio quebranto sufrido por la combinación del Frente Popular no ha desmedrado a la Izquierda. Esta permanece en su sitio, firme y segura. Como es una necesidad de superación en el cuadro general de la política puede afrontar todos los riesgos y todas las peripecias con ánimo entero.

Lo malo es que cuando comenzó la Izquierda a ser una fuerza efectiva, fué invadida por gente que nada tenía de izquierdista, es decir, no tenía pasado izquierdista. Estaba de moda ser izquierdista y por lo tanto todos querían estar a la moda. La Izquierda tenía un camino señalado en la técnica de la superación, pero ese camino no fué seguido. La Izquierda es una conducta y una dignidad. No una etiqueta para lucirla en los desfiles o en las reuniones de familias burguesas.

Cuando la Izquierda no daba ubicación a los ambiciosos, dejaba de ser Izquierda. Si no satisfacía ciertas aspiraciones, se la declaraba incompatible con el honor que algunos suponían que representaba su persona. Era ya para esos advenedizos del izquierdismo, un heroismo singular asistir a reuniones de reconocido tinte izquierdizante.

Luego vino el mal uso de las palabras. Algunos izquierdistas se insultaban llamándose "krumiros", "emboscados", "gestapos", "quinta columna", "imperialistas", "traidores". Estos vocablos eran los más amorosos de la fraseología importada y se los lanzaban al rostro, vinieran o no al caso, y fuera o no oportuno.

Si la Izquierda había obtenido una victoria tan resonante en los comicios de 1938, lo natural era reafirmar esa victoria con hechos concretos, con verdadero sentido de la democracia. Pero ocurrió lo contrario. Dentro de la misma combinación del Frente Popular, había los descontentos, los que no podían tolerar el éxito de algunos camaradas o la situación de otros, y todo fué mover guerra a unos y dificultar la labor de otros.

Los jefes de grupos eran vilipendiados o atacados. Se les llamaba traidores o vendidos a todos los "oros" del mundo. Alternativamente se acusaban de estar comprados por éste o aquél oro, y si no había manera de esclarecer una situación dada, difícil por lo imaginaria, se echaba a circular la sospecha sobre el acusado, señalándolo como "quinta columna" o como "vendido a tal o cual imperialismo".

Esta terminología de acarreo, traída de otros países, la pusieron al servicio de Chile para aplastar adversarios o para empequeñecer a los que sinceramente trabajaban por la causa de la Izquierda.

En lugar de preparar equipos de hombres para hacerlos servir en los momentos de necesidad mediante un examen atento de las posibilidades y riquezas del país, gastaron el esfuerzo en calumniarse y en lanzar denuestos contra los que calificaban de enemigos del pueblo.

La ruptura de la combinación del Frente Popular, no afecta a las doctrinas fundamentales de la Izquierda. Ellas están en pie, y no podrán ser ni quebrantadas ni demolidas, puesto que forman parte de la esencia misma del pueblo. En el fenómeno natural que representa este colapso del Frente, hay indudablemente un alerta a los partidos que subscribieron el pacto al iniciar el actual Gobierno su gestión pública. Este alerta no puede ser desoído, especialmente ahora que la reacción observa complacida el espectáculo y sueña con recuperar sus antiguas posiciones.

Lo que debe fortalecerse en la Izquierda es su ética, su estructura moral, desnaturalizada o vilipendiada por los que para dirigirse a sus camaradas, emplean un lenguaje que es impropio de la dignidad política. Las masas o por lo menos esa parte considerable de la opinión que es izquierdista, pero que no milita en partidos activos y que es la que contribuye y aun determina con su conducta la verdadera fuerza de la Izquierda, está cansada de esta jerga procaz, del lenguaje sin altura, y vuelve la vista o la espalda cada vez que oye o advierte que la palabrería importada y el uso de las palabras internacionales que ya hemos nombrado al comienzo.

La Izquierda chilena espera que los partidos ejes de la combinación asuman el control de la situación política y levanten el nivel de la lucha a un plano digno de la tradición y del respeto que se debe al pueblo.

Libia

La Libia, donde ahora se libra una batalla decisiva entre italianos y británicos por el predominio del Africa nororiental, ha sido, como todas las tierras que bordean el Mediterráneo, el escenario obligado de incontables luchas a través de los siglos. En sus candentes arenas, prolongación del desierto de Sahara hacia el Este, se han fundido las razas y las religiones más diversas en un feroz afán de exterminio. En la antigüedad, los persas y los egipcios no fueron ajenos a los dramas que ocurrieron en aquel territorio, vecino del Mediterráneo, del Nilo, del país de los faraones y del gran desierto continental, cuyos vientos cálidos levantan tormentas de arena y endurecen la tez de los hombres. Casi no hubo pueblo, entre cartagineses, vándalos, árabes, normandos, bizantinos, españoles, que no combatieron en Libia o establecieron posesiones en ella, con miras a asegurarse las rutas hacia donde llegaban las caravanas del Asia Menor y del Mar Rojo, con especias y otros cargamentos exóticos del Oriente, misterioso y lejano.

Los Caballeros de Malta y los corsarios del Mediterráneo, con las velas de sus barcos pintadas de púrpura, también dejaron huellas en dicha tierra, que bajo la dominación de la Roma imperial ostentaba el nombre de **Pentápolis**.

Allí se mantuvieron las legiones largo tiempo, edificaron e impusieron sus leyes. Pero después de la desmembración del Imperio, la penetración turca comenzó en grande escala y, hacia el siglo XVI, el **Islam** fué amo absoluto de Libia. Allí los latinos dejaron sus leyendas y sus recuerdos. Deciase que en las proximidades de la Cirenaica florecía el **Jardín de Hespérides** —mito que, por lo demás, los poetas se habían encargado de situar en diversas latitudes, como el Paraíso Terrenal— cuyos árboles producían manzanas de oro, mientras un dragón de múltiples cabezas resguardaba aquellos tesoros. La leyenda añade que Hércules mató al dragón y se apoderó de las preciadas manzanas, lo que puede ser una alusión de la mitología a una de las tantas invasiones por que ha pasado la Libia, a lo largo de su historia.

Los turcos conservaron este territorio —que ahora está a punto de caer totalmente en poder de los británicos, si el destino no dispone otra cosa— hasta la guerra italoturca de 1911-12. Entonces, por el **Tratado de Ouchy**, los otomanos hubieron de ceder la Libia a los italianos, que desde esa fecha está dividida en dos grandes distritos: **Tripolitania** y **Cirenaica**, con Trípoli y Bengasi, por capitales, respectivamente.

No obstante el tiempo transcurrido y la variedad de civilizaciones que han imperado en la Cirenaica, el respeto al Corán predomina en ella y en las vecindades. Así por ejemplo, en medio de la contienda actual, un destacamento italiano, aislado del resto de las fuerzas de Graziani, se mantiene en el oasis de **Jerabub**, a unas 150 millas al sur de la ciudad de Bardia, que cayó el 5 de enero en poder de Wavell. Los aviones ingleses vuelan a diario sobre el oasis, ametrallando a los soldados enemigos, pero no pueden soltar sus bombas, pues, **Jerabub** ostenta entre otras construcciones algunos edificios que son reliquias sagradas para **los senussi**, una de las sectas mahometanas que habitan el lugar, y los británicos, viejos conocedores de las costumbres de Oriente, a través de su larga experiencia de colonizadores en Africa, la Arabia y la India, conocen el inmenso valor que tiene para el futuro esta abstención.

Mientras tanto, se espera que el oasis quede sin agua y sin alimentos, cosa que sólo pueden decidirla los días: en una palabra, el tiempo, única cosa trascendental y verdadera en el inmenso devenir de la Libia...

R. VALENZUELA GAYMER.

Variaciones sin tema

MICROS A 60

Desde la Estación hasta la Plaza Pedro Valdivia —a través de toda la Alameda— ha quedado establecido un servicio de micros a 60 centavos. Costó sacárselo a la Ilustre Municipalidad, sobre la cual los intereses de quienes sostienen la necesidad del transporte caro, hicieron una presión semi-juridica, semi-política, semi-social. Felizmente, el interés general se impuso, y ahora las personas que viven en los barrios altos disponen de medios de transporte decentes y abordables.

En Santiago existen numerosos distritos apartados y populosos sometidos sin contrapeso a la tiranía del micro a peso, si se desea viajar con decencia, aunque no sin peligro. Si no se puede disponer de esa cantidad, no queda más remedio que aceptar la promiscuidad sobajeada y degradante de las góndolas. Y, sin embargo, la experiencia está demostrando con pruebas visibles que el problema tiene solución.

Sería indispensable que alguien coordinara las indignaciones dispersas en los cuatro ángulos de Santiago y les diera la consistencia de un movimiento macizo y general de protesta y de apremio. Si hay en alguna parte de la ciudad un servicio de movilización que puede financiarse con pasajes a 60 centavos, las autoridades tienen el deber de extender ese beneficio a toda la ciudad. Y si las autoridades no lo hacen, el público estaría en su derecho al exigirlo.

Entretanto, y para comenzar, es obligación de los explotados habitantes de Santiago preferir en toda ocasión los micros que, por casi la mitad del precio, hacen un servicio igual al de los otros.

RADIO Y AVISOS

Suponemos que el decreto del Ministro del Interior que limita a 10 minutos por hora la propaganda comercial en la radio, está en vigencia. Sin embargo, la mayoría de los puestos emisores continúa empleando en la lectura de avisos un tiempo que, de acuerdo con la disposición gubernativa, debería utilizarse de manera menos desagradable.

Lo curioso del caso es que los interesados no se den cuenta, hasta ahora, de que tal género de réclame es nulo. La pobre gente que después de horas de fatiga se sienta frente a un **receptor**, busca en las ondas sonoras una satisfacción estética, un reposo, o una diversión. Si en lugar de esto llega a machacar sus oídos una voz amanerada que se empeña en repetirle—en tono antipático y con una modulación copiada de la Argentina— las excelencias dudosas de un "ersatz" de la mantequilla o de un remedio contra la colitis, su reacción espontánea consiste en dar vuelta el botón y buscar otra estación. Y el ingenuo avisador pierde su esfuerzo y su dinero.

La única solución es la propuesta por el Ministro del Interior. Diez minutos de avisos, distribuidos a través de las radiaciones de una hora, son soportables. Gracias a ello se obtiene que el auditor los escuche. Y la finalidad comercial queda lograda.

GUERRA Y MUSICA

El director de orquesta John Barbirolli acaba de declarar que Italia perderá la guerra porque es un pueblo de músicos. Su alma está llena de melodías. Y la dulzura del canto, al desparramarse permanentemente por el cauce azul de sus arterias, destruye la ferocidad primitiva, el sadismo apenas disimulado, que son indispensables para dar eficacia mortífera a los bombardeos aéreos, a los asaltos de trincheras, a los ataques de unidades blindadas.

Al alma cantante de los italianos, el maestro Barbirolli opone el espíritu de la nación alemana, a la que declara desprovista del don divino, y, por consiguiente, apta a la barbarie guerrera.

No vamos a recordar la obra de una constelación de genios sin cuya existencia casi se podría borrar del diccionario la palabra **música**. Pero debemos afirmar que declaraciones como la que comentamos, aparte de ser absurdas, revelan un desconocimiento absoluto del pueblo alemán. Se puede —en las circunstancias actuales —estar al otro lado de la trinchera abierta en el campo de la civilización por la política internacional de los Gobiernos totalitarios. Pero no es lícito — y resulta contraproducente— negar a los conglomerados humanos dirigidos por esos Gobiernos, sus cualidades básicas y sus virtudes esenciales.

La nación germana podrá tener y tiene defectos graves. Mas, bajo el punto de vista musical, es —desde hace ya mucho tiempo —el eje del mundo. Cuando el niño nace es acogido allá por un grave y tierno movimiento de armonía que lo nutre con la misma seguridad y el mismo amor que la leche maternal. Después, cada uno de sus pasos en la vida va rodeado y sostenido por una atmósfera intensa y continua de acordes, de ritmos y de cantos. La polifonía forma un lenguaje colectivo en el cual él interviene espontáneamente para decir sus ansias, sus dolores, sus alegrías.

Sin esta profunda y generalizada musicalidad, no habrían podido producirse ni Mozart, ni Bach, ni Beethoven, ni Schubert, ni Wagner, ni Hindemitch... Y negarlo supone trasladar el fanatismo ciego y sin nobleza de la guerra total a un campo en donde nada tiene que hacer.

F. G. O.

Arica, región de turismo

Muchas veces se ha hablado, desde las columnas de la prensa de la localidad, de la necesidad de convertir a Arica en una región de turismo que sea capaz de atraer, todos los años, en la época de invierno especialmente, viajeros de las provincias del sur o de los países vecinos. Nada se ha hecho, sin embargo, en este sentido. Hay entre nosotros una Comisión de Turismo que no da señales de vida y que, por supuesto, ningún trabajo na propuesto para fomentar el turismo.

Nuestras autoridades comunales, que deberían interesarse por este problema, se han mostrado también indiferentes para convertir nuestro departamento en un centro de atracción de visitantes y viajeros.

Podemos decir en esta oportunidad las mismas palabras que el Dr. don Guillermo Ortega ha expresado para referirse a Antofagasta.

¿Es posible desplazar hacia nuestra zona una corriente turística? Desde luego, podemos ofrecer en invierno, desde marzo hasta septiembre, un clima notable, con un sol primaveral, lejos de los frios y lluvias intensos de nuestras regiones australes. En invierno las condiciones climatéricas del norte son ideales para establecer algunas estaciones de invernada y de atracción turística.

Hay, además, otro factor que hace que Arica sea la ciudad indicada para establecer un centro de invernada, y es su situación geográfica, frente a la frontera de dos países: Bolivia y Perú.

Aparte de esto, nuestra costa puede ofrecer condiciones especiales para los deportes acuáticos como la boga, la navegación a vela y la pesca. La fauna marítima es apreciable; pueden de ello decir los pescadores y cuantos tienen que ver con la variedad de peces que abundan en nuestras playas.

Y así hay muchos otros factores favorables para fomentar el turismo en esta región; para atraer todos los años en la época de invierno un enorme número de personas de las ciudades del centro.

Todo es cuestión de preocuparse de esto que podría ser una importante fuente de entrada.

El turismo es una necesidad en la época; porque él, como lo dice un distinguido periodista, "no es sólo una forma de ociosidad de la gente rica; un descanso de los que trabajan constantemente; un placer de los artistas; un medio de información para los estudiosos, no sólo es eso, sino es algo más: es una comunicación entre los pueblos y mejor conocimiento entre ellos; es impulso del comercio y de las industrias que se benefician con el tránsito de viajeros y su permanencia más o menos prolongada; es creación de industrias nuevas que surgen ante la necesidad de agradar y retener al turista; es propaganda del país visitado".

Cuando se habla de turismo no sólo deben tomarse disposiciones para atender a las personas ricas y adineradas únicamente; debe pensarse también en las sociedades obreras, en los empleados y demás gentes que tienen la obligación de conocer pueblos y países a bajo costo y con todas las facilidades.

El Gobierno y las autoridades deben propender a desarrollar esta iniciativa.

Y regiones como Arica, que se prestan para visitarlas y conocerlas y para permanecer en ellas durante la época de invierno, no deben descansar hasta hacer realizar estas ideas.

ANIBAL CELEDON.
Arica, enero 1941.

Ayuda a la fruticultura del norte

Se acaba de clausurar el Congreso Frutícola de Elqui, cuya figura central fué, sin duda alguna, el actual Ministro de Agricultura, don Alfonso Quintana Arcos, que demostró, una vez más, la comprensión a fondo que tiene de todos los problemas de su cargo y, en este caso, de aquellos inherentes a la fruticultura de las provincias de Atacama y Coquimbo, que, desde hace veinte años, reclamaban un plan de los Poderes Públicos la atención realista de sus problemas frutícolas; problemas vitales para la economía regional y de intensa proyección en la economía nacional.

Estimó profundamente la atención que, a fin de hacer obra efectiva, este dirigente máximo de la agricultura del país se preocupara personalmente a la vuelta, después de haber propiciado la celebración de este Congreso, el primero de su índole en Chile, y donde se hermanaron los esfuerzos de los productores, de los técnicos y de los representantes de los organismos oficiales que tienen relación directa con este importante renglón de la producción nacional.

Esta comunidad integral ha tenido por resultado el estudio a fondo de todos los problemas de la fruticultura del norte, y la planificación de una obra de conjunto con criterio práctico y científico a la vez, con visión realista, en la que han intervenido el Ministerio de Agricultura, la Corporación de Fomento a la Producción, la Subsecretaría de Comercio y la Comisión Administradora de Frigoríficos.

No cabría, dentro de la extensión reducida de este artículo, tratar cada una de las materias que se estudiaron en el Congreso con todo detalle, y sus pormenores técnicos se harán posteriormente, debidamente autorizados por los organismos estatales que intervinieron.

No obstante lo anterior, es interesante llamar la atención a que ya estaba en conocimiento de S. E. el Presidente de la República, todo lo referente a la construcción de obras de puerto en Coquimbo, que resultan indispensables para llevar a la práctica la ejecución de un frigorífico para prerefrigeración de las frutas frescas que se exporten de la zona norte. Esta obra, que demandará la inversión de varios millones de pesos, se ejecutará teniendo en vista el desarrollo de las actividades de la "Asociación de Productores de Frutas y sus derivados de las provincias de Coquimbo y Atacama".

Una campaña pro corrección del lenguaje y purificación del idioma

Ha resuelto iniciar el Departamento de Extensión Cultural de la Dirección General de Informaciones

PLAN QUE DESARROLLARA

El Departamento de Extensión Cultural, de la Dirección General de Informaciones y Extensión Cultural, ha decidido dar comienzo a un interesante plan de trabajo en cuanto se refiere a la corrección del lenguaje y purificación del idioma. Su director, el escritor chileno don Tomás Gatica Martínez, ha planificado, con los fines indicados, diversos trabajos, en los cuales actuará el Servicio a su cargo y para los que también ha solicitado la colaboración de los órganos de publicidad y de cuantas personas deseen aportar su concurso a esta acción educativa y patriótica.

PUNTOS DEL PLAN DE TRABAJO

Los principales puntos del plan a que se propone dar cumplimiento el Departamento de Extensión Cultural se refieren:

a) Purificación del idioma amagado por los modismos extranjeros y por la tendencia a pronunciar mal las palabras;

b) Campaña intensa contra la grosería usual en el decir, con sus funestas consecuencias para el desarrollo y progreso de las generaciones; y

c) Extensión de conceptos — para evitar las torpezas de un vocabulario obscuro—, y razones que pesen en la responsabilidad del adulto con respecto a la infancia, siempre dispuesta a coger o seguir el ejemplo como un dogma.

NUEVO DIRECTORIO DEL CENTRO ARGENTINO

El Centro Argentino ha elegido su nuevo Directorio, el cual quedó integrado en la siguiente forma:

Presidente, señor Fidel Orlandini; vicepresidente, señor José Barzelatto; secretario, don José Gala; prosecretario, don Ignacio Bromthal; tesorero, don Alberto González Vidal; protesorero, D. Enrique Navia; directores: señores Luis V. Angelini, Régulo Villar, Roberto Livingston, Manuel González Puebla y Amaro Arias.

MINISTRO ALLENDE IRA HOY A VALDIVIA

Hoy se dirigirá a Valdivia, por vía aérea, en avión, el Ministro de Salubridad, doctor don Salvador Allende, con el objeto de unirse a la comitiva que acompaña en su viaje al sur al Presidente de la República.

SE TRAMITAN DECRETOS POR SESENTA MILLONES EN EL M. DE HACIENDA

Se encuentra en tramitación en el Ministerio de Hacienda un decreto que acuerda la suma de sesenta millones para la Corporación de Reconstrucción y Auxilio, así como también otro que pone a disposición de la Corporación de Fomento la suma de veinte millones de pesos, de los cuales se destinarán veinte para el plan de construcción de Habitación Barata y el resto para el plan de fomento a la producción.

PROYECTOS DEL M DE SALUBRIDAD PARA C. DE CRIMINOLOGIA

El Ministro de Salubridad, doctor don Salvador Allende, ha enviado un oficio al presidente del Congreso Latinoamericano de Criminología, señor Valdovinos, en el cual le comunica oficialmente que ha enviado al secretario de este torneo, señor Cousiño, tres proyectos que tienen íntima relación con la salud pública: uno sobre contagio venéreo, otro sobre alienados y el tercero sobre represión del tráfico de estupefacientes.

En relación con el mismo Congreso, ayer se entrevistó con dicho secretario de Estado el penalista español señor Luis Jiménez de Azúa, quien abordó con el señor Allende varios temas que serán tratados en aquella reunión internacional.

NOTICIAS BREVES DEL M. DE FOMENTO

La Dirección de Hidráulica ha impartido instrucciones para que una comisión de ingenieros practique los estudios definitivos con el objeto de llevar a cabo, después, los trabajos necesarios para la instalación de los servicios de agua potable.

—Se ha autorizado la construcción de los servicios de alcantarillado hacia el Barrio Universitario de Concepción, comprendiéndose estas obras dentro del contrato de trabajos suscrito para el alcantarillado de Concepción al barrio Pedro de Valdivia.

—El domingo próximo parte a Lima, el Director del Departamento de Ferrocarriles de la Dirección General de Obras Públicas, quien concurrirá al Congreso Sudamericano de Inmigenieros, que se llevará a cabo en esta capital.

DONACIONES AL CONSEJO DE DEFENSA DEL NIÑO

En la subscripción abierta por el Consejo de Defensa del Niño para reunir fondos que le permitan adquirir una propiedad para instalar los servicios administrativos, han contribuido, a más de las personas e instituciones dadas a conocer en publicaciones anteriores, las siguientes:

Cía. de Petróleos de Chile	$ 5.000
Fábrica Paños de Tomé	5.000
Sr. Julio Garrido Falcón	5.000
Banco de Chile	5.000
Banco Central	5.000
Grace y Cía.	5.000

AVISOS ECONOMICOS CLASIFICADOS

COCINAS ECONOMICAS CAMbios, arreglos, pídalas a Perich. fabricante. San Alfonso 642. 9 febrero.

MUEBLERIA HOLLYWOOD; Bandera 166. Muebles modernos, precios bajos. Facilidades, sin fiador. 10 febrero

¡¡MUEBLES PARA COCINA!! Construcción sólida, hechuras perfectas. Precios económicos.— Fábrica Chacabuco 13. 7 Febr.

¡¡¡CALENTADORES GAS!!! Carbón leña, construcción sólida, garantida. "Fábrica Mérida". Chacabuco 12. 7 Febrero

COCINAS ECONOMICAS, VENdo, cambio, arreglo. Voy a domicilio. San Alfonso 22. Teléfono 92607. 8 Febrero

CONTRA DOLOR DE CABEza. Obleas Chinas Li-Wu-Pat 5 febrero

COCINAS ECONOMICAS A $ 45; lavaplatos $ 28; baños y calentadores, en el Rincón de las Cocinas, Chacabuco 21 M. 3 Febrero

¡¡¡MUEBLES NORMANDOS!!! ofrece su fabricante "Ignacio Brant", a precios sin competencia. Riquelme 6. 3 febrero.

"MUEBLERIA MODERNA" Por balance liquida toda su existencia. Comedores, dormitorios, Confortables 3 piezas con mesa centro $ 1.200 — Concedemos créditos San Antonio 61. 31 Enero

¡¡BAÑOS!!! LA MEDIDA QUE necesite, tiene Mérida. Fabricante: Chacabuco 12. 27 Enero.

¡¡GRAN OPORTUNIDAD, por balance!! Liquidamos presente mes, a los precios más bajos de Santiago, todo nuestro variado y extenso surtido. Solamente muebles de calidad, enchapados e imitados. Facilidades sin recargo. Mueblería Rosemblatt. Avenida Bernardo O'Higgins 1160. 21 En.

COLCHONES LANA cotíes, crin, encontrará en Colchonería Francesa refacción a domicilio San Diego 9.— Teléfono 86259. 23 Ene.

¡¡OCASION VENDO!! AMOblados dormitorios, comedor, muebles sueltos. Delicias 2456. 22 enero.

ANTIGUA FABRICA "EL PORvenir" Sazié 2450. Teléfono N.o 93820. Muebles modernos, macizos, dormitorios, comedores, escritorios, halls, etc. Grandes facilidades $ 100 pie y 20 mensualidades. Especiales profesorado. 1.o Febrero

$ 420 DORMITORIO: OTRO $ 680, amoblado comedor, $ 590; hall confortable; paragüero, máquina Singer, marquesas, salita; ropero, mesa, silla, vendo urgentísimo. Lira 933. 17 Enero

25.—Modas e interés para el hogar.

TRAJES DE BAÑO FANTAsía $ 32 a 90; pantalones de playa, fino jersey lana $ 75; blusas bordadas, paletoes, casacas, chalecas tirolesas, sweaters caballero, $ 25, descuentos comerciantes: Fábrica Francesa. Avenida Ma 10´. 29 Enero

¡¡OCASION!! VENDO TRAJES señoritas y caballeros, poco uso. San Isidro 39. 22 Enero

TELARES "MINERVA". — EN vista de la gran demanda de tejidos a mano en Telares "Minerva" y a objeto de intensificar la producción de esta lucrativa industria casera, que no requiere aprendizaje especial, hemos resuelto vender Telares, pagaderos en doce mensualidades. Visítenos o pida prospecto. Telares "Minerva", Merced 563, Santiago. 6 Fb.

CONTRA DOLOR DE MUELAS Obleas Chinas Li-Wu-Pat. 5 febrero.

OCASION, LOZA ENLOZADOS, cristales, baterías de cocinas, cristales. San Diego 268. Teléfono 87835.

LA CERA DE FAMA MUNDIAL Poliflor UN PRODUCTO NUGGET - M.R. CUESTA MAS PERO DURA MAS

PLISADOS, CALADOS, BORdados a máquina y vestiditos para bebés.— Delicias 2666. 1.o Febrero

JUEGOS LANA: PIJAMAS; playas, últimas novedades en tejidos finos. Ver Fábrica: Providencia 1194. 9 Febrero.

27.—Negocios e instalaciones, compra y venta.

VENDO TALLER DE VULCAnización con todas las máquinas en perfecto estado, con derecho al local. Más datos a G. B. L., Diez de Julio 316. 22 En.

VENDO PUESTO VARIOS.— Toesca 2554. 19 Enero

VENDO UTILES CARNICERIA de ocasión. Avenida Gorostiaga 145. 18 Enero

ZAPATERIA VENDO. SAN Pablo 2331. 22 En.

REFRIGERADOR MARCA "Frigidaire", vendo de ocasión, flamante.— Diez de Julio 316. 29 enero

EL MEJOR NEGOCIO DEL barrio, se vende, por no poderlo atender. Tratar: Andes 2141.

29.—Personas buscadas.

SE DESEA SABER DE SALUStio Arce Muñoz. Correo Central. Carnet 331647. 18 Ene.

30. Préstamos, acciones y bonos.

DINERO PARA HIPOTECAS: desde $ 10,000, ofrece constantemente Capitalistas encontrarán magníficas inversiones al mejor interés Oficina Propiedades: Jorge Cristi Salamanca Morandé 291. 13 febrero.

CARLOS OSSANDON. BANDEra 168. Tramita préstamos hipotecarios, en las mejores condiciones. 31 Enero

ACCIONES SALITRERAS "VICtoriosa de Tarapacá".— El presidente e ingeniero-jefe de esta Compañía Salitrera, avisa a los señores accionistas e interesados en este negocio, que seguirá atendiéndolos, únicamente, en sus nuevas oficinas, en el departamento 13, segundo piso, Bandera 131. Las negociaciones con el Gobierno y capitalistas extranjeros van bien encaminadas. 18 Enero

Productos medicinales.

PARA GONORREAS, URETRO San Diego Farmacia Bases-Zinc E 17

"GASTRISAN", RECOMENDAdo para contrarrestar males estómago como acidez flatulencia, úlceras gástricas Base: Anestesina, alcalinos. 31 Enero

GLOBULOS PERSICOS. INDIcados desinfección, vías urinarias, como aporte tratamiento, gonorreas Base: Hexametilentetumina, Cubeba 31 Ene

"CEREBROL", ESTIMULANTE, eficaz, reanima personas debilidades exceso trabajo físico, mental. Base: Fósforo 31 Ene

Propiedades compran.

PARCELA DE UNA A DOS hectáreas con casas antiguas doce piezas locomoción puerta compra Antonio Varas 411 (Estación) 5 Feb.

COMODA CASITA ASISMICA vendo Llolleo, ocasión. Rosas 1439, Depto. 1. 18 En.

COMPRAMOS PROPIEDADES Caja Propietarios Santo Domingo 1249 17 Feb 1941

Propiedades venden.

COMODA CASITA ASISMICA vendo Llolleo, ocasión. Rosas 1439, Depto 1. 19 En.

VENDEMOS PROPIEDADES.— Caja Propietarios. Santo Domingo 1249 17 Feb. 1941

VENDEMOS FUNDOS. CAJA Propietarios. Santo Domingo 1249 17 Feb. 1941

REPARAMOS PROPIEDADES Caja Propietarios. Santo Domingo 1249. 17 Feb 1941

34.—Propuestas Públicas y Particulares.

DIRECCION GENERAL DE Obras Públicas.— Departamento de Hidráulica. — Se piden propuestas públicas para la construcción de un nuevo estanque de concreto armado, de 5,000 m3. de capacidad para el agua potable de Concepción; las que se abrirán el 27 de enero en curso, a las 4 P. M.—Antecedentes, en la Oficina de Partes.— Santiago, 15 de enero de 1941.— El Director del Departamento. 26 enero

35.—Radios e instrumentos de música.

REPUESTOS Y ACCESORIOS para radio, cómprelos en Central Electric. Morandé 281. 16 Febrero

REPARACIONES DE RADIOS. Trabajos garantidos donde Metcalfe y Wood Ltda., Avenida B. O'Higgins 2548, entre España y Molina. Teléfono 91889. Distribuidores autorizados R. C. A. Victor. 16 Feb.

RADIOS ERLA AMERICANAS, modelos 1941, 100 pie, saldo grandes facilidades, importadas, garantidas. Alameda 845. 22 Ene.

RADIOS "RCA. VICTOR". DIferentes modelos. Adquiéralos con grandes facilidades de pago donde Francisco Figueras y Co. Santa Isabel 0301, entre Avenida Seminario y Condell Fono 44420. 8 Febrero.

CONTRA RESFRIOS: OBLEAS Chinas Li-Wu-Pat. 5 febrero.

RADIOS, MODELO 1941, $ 80 pie, $ 65 mensuales, importadas garantidas, San Diego 233 5 febrero

FERIA DE RADIO LE OFREce Radios de todas las marcas de onda corta y larga, desde $ 1.650 adelante. Comprando personalmente se ganará el 8 por ciento y 10 por ciento de rebaja.— No olvide: Feria de Radio, Merced 575. 3 Febrero.

¡¡¡NO COMPRE JUGUETES!!! Pruebe Radio "Philips" y Lafallette; desde $ 100 mensuales.— Unicamente en Ahumada, esquina Delicias. 4 Febr.

DURANTE EL PRESENTE MES puede adquirir una radio Philco, con excepcionales facilidades de pago. Visítenos Curphey y Jofré Ltda Ahumada 200. 2 Febrero

RADIOS Y BICICLETAS Grandes facilidades de pago Delicias 2786 Portal Edwards. Teléfono 92082 30 Enero.

37. Notificaciones y citaciones

HABIENDOSE EXTRAVIADO la libreta de ahorros número 222, de la Caja de Crédito Popular, Sucursal Centro, de Benilda Vergara, queda sin valor por haberse dado aviso correspondiente. 2

HABIENDOSE EXTRAVIADO la libreta número 5211, de la Caja Nacional de Ahorros, Sucursal Matucana, de Benilda Vergara, queda sin valor por haberse dado el aviso correspondiente. ?

38.—Sastrerías e indumentaria.

REINALDO ROJAS B., SAStre, cortador, primer orden, diplomado en Buenos Aires. Hechuras 200; viraduras, zurcidos invisibles. Traj sastre señoras Santo Domingo 1124. No confundir. Teléfono 64426. 20 Ene.

CASIMIRES INGLESES FINIsimos. Garantizada su procedencia inglesa, con Notario, $ 130 metro. Silva y Cía. Matías Cousiño 150. Piso 3.o 323, frente ascensor). 11 Feb.

SASTRERIA REX HECHURAS FINAS 767 BANDERA 767 FONO 80064

27 Enero.

ZURCIDOS INVISIBLES "Welldres". Transformaciones, virados, hechuras finas, precios módicos. San Diego 221. 21 Enero

SASTRERIA DRINBERG, San Antonio 470. Entrega ternos, sobre medida, recibo hechuras finas; concedemos créditos. 5 Feb.

VISTA EN SASTRERIA "ARgentina", San Pablo 1279. Fono 69093. Grandes facilidades. Casimires última novedad. 5 febrero.

SASTRERIA SALAZAR; CAballeros, niños, Extenso surtido, corte elegante, precios incompetibles. ¡Visítela! Avenida Bernardo O'Higgins 2783, (Alameda). ¡¡Precios excepcionales durante este mes!! 27 En.

"SASTRERIA FLORES". TERnos casimir fino $ 400. Hechuras de primera $ 200. Bandera 867. 26 enero

SASTRERIA "MODERNA" MIguel Teplisky: Copiapó 1057. Teléfono 51018. Ofrece ternos, sobre medida, entregados con cien pesos y 15 semanales. 30 En

$ 350. TRAJE FORRADO EN seda, Guendelman, sastre. San Diego 850, lado Teatro Caupolicán. 22 enero

VISTA ELEGANTE. DONDE Juan Reyes. Bascuñán 17. 30 En

SASTRERIA "LA ELEGANCIA", ternos sobre medida, entrega inmediata. Facilidades pago. San Pablo 2585. 31 Ene

SASTRERIA "EL CREDITO" Nuevo" entrega ternos con gran des facilidades de pago San Pablo 275. 31 Ene

CASIMIRES NACIONALES desde $ 25 metro; importado $ 55. Depósito directo de fábricas Casa Salazar. Avenida Bernardo O'Higgins 2783. (Alameda) ¡Precios excepcionales durante este mes! 27 En

39. Talleres y composturas.

MAESTRO MARCOS. ESPEcialidad calzado ortopédico. Esmeralda 834. Fono 68666. 10 Febrero

PARA GRABADOS Y ESTAMpados en metales, únicamente: "Casa Leiva" San Diego 165. 19 enero

[illegible]

INVENTARIO SOLEMNE.— EL 22 del actual, 11 horas, practicaré inventario solemne bienes de don Luis E. Laulé y doña Plácida Peña, Secretaría Segundo Juzgado Civil.— El secretario. 22 En

REMATE: POR RESOLUCION 5.o Juzgado de Letras en lo Civil Mayor Cuantía, fecha 10 de enero, se ha señalado el 19 de febrero próximo, a las 11 horas, para el remate de la propiedad situada en calle Cacabuco 538, de Santiago, del dominio de la sucesión de don Miguel Luis Navas Navas, habilitándose feriado de vacaciones. Mínimum: 100 mil pesos. Bases y demás antecedentes en Secretaría Juzgado de Turno 3er. Juzgado Civil de Mayor Cuantía, ejecución Protección Mutua de Chile con Sucesión Miguel Luis Navas Navas 23 Enero

INVENTARIO.— SECRETARIO Primer Juzgado Menor Cuantía practicará inventario bienes menores Cortés Díaz, 22 enero, 11 horas, motivo nuevas nupcias contraerá su padre Julio Amable Cortés. 18 enero.

INVENTARIO SOLEMNE. POR resolución Primer Juzgado Civil Mayor Cuantía, el veintiocho del presente, a las diez horas, practicaré en mi oficina secretaría del Primer Juzgado Civil de Mayor Cuantía, Bandera 342, el inventario solemne de los bienes pertenecientes a la sociedad conyugal que existió entre doña Basilia Villelabeitía con don Tomás Cea, a cuyo efecto se habilitó feriado de vacaciones. Arturo Puelma, secretario. 20 Ene.

De nuestros Balnearios Hoteles y Residenciales

VIÑA DEL MAR, PENSION familia honorable. Barrio residencial. Souther 499, chalet 15, Sara Troncoso. 18 enero.

¡VIÑA! RESIDENCIAL A TRES cuadras Casino, playas; desde $ 35 diarios. Regias piezas, espléndida comida. Viana 151, teléfono 81354 (antes en Alvarez 1154). 27 En.

VALPARAISO, DOS CUADRAS Estación Barón, piezas, buena pensión de mesa, casa de familia. Chacabuco 2954. 20 Ene.

QUILPUE. "VILLA CLOTILde", El Retiro. cerca piscina balneario. Recibe pensionistas. 21 enero.

HOTEL SANTIAGO, VALPAraíso, el preferido de las familias por su ubicación 50 metros estación Puerto, buen trato y seriedad Comida de primer orden Pensión 25 a 30 pesos diarios Blanco 620. Teléfono 4721. Ene 20

RESIDENCIAL "ARMONIA" Freire 473. Fono 5169, Valparaíso, regias habitaciones a la calle, comida de primera Ene 20

QUILPUE "HOTEL EUROPA" recién inaugurado espacioso, parque, piscina, garage, regias habitaciones, comida de primera a una cuadra de la estación. Dirección, Condell 84. Fono 349. Ene 21

VIÑA DEL MAR RESIDENCIAL Almarza. Habitaciones vista al mar, un paso del Casino. Schroeders 11 Esq. Marina. Fono 80272. 28 feb

RESIDENCIAL GANDULFO Viña del Mar, 4 Norte 998. Fono 80238. Buenas habitaciones, hermoso parque, garage. 31 Ene

HOTEL FRANCE DE VIÑA del Mar, frente estación, calle Alvarez, es el que le conviene, ambiente familiar. 31 Ene

RESIDENCIAL OXARAN, VIña del Mar. Marina 174. Regias habitaciones Comida primera. 18 Enero

PALACE HOTEL COPPOLA Blanco 1171 — Teléfono 7656 VALPARAISO Amplios departamentos para familias Baños de Agua de Mar. Cocina 1er. orden. Atención esmerada. 28 febrero.

VIÑA, 3 CUADRAS CASINO, recibo pensionistas, días, meses. Espléndidas piezas comida. Calle Valparaíso 63, casa 6. Teléfono 80295. Datos: Santiago, teléfono 51944. 20 En.

RESIDENCIAL KLUG, PEDRO Montt 2056. Valparaíso, piezas amobladas, sin pensión. Días, meses. 15 En.

HOTEL LEBELL VALPARAISO

26 Enero.

CARTAGENA, RESIDENCIAL "El Castillo", casa española. Dispone de piezas con vista al mar. Comedores y terrazas. Comida espléndida, San Martín 70, Playa Chica. 22 enero.

EN VALPARAISO, COMA EN LA Tortuga. 10 Feb.

ANTES SALIR AL CAMPO O playa, conviene visitar Fábrica Mérida, Chacabuco 12. Baños calentadores, lavaplatos, cocinas. 17 Enero.

RESIDENCIAL KLUG, PEDRO Montt 2056 Valparaíso. Piezas amobladas sin pensión, días, meses

VERANEEN EN EL HOTEL Ambassy, de Cartagena. Suspiro 388. Precios módicos. Datos: Hotel Ambassy. Estado 265, Santiago. 9 Feb

RESIDENCIAL CECIL PEDRO Mont 1880. Valparaíso 31 Dic.

CARTAGENA.— RESIDENCIAL honorable, excelente comida. 21 de Mayo 231. 2 Feb.

PRIMER JUZGADO DEL CRImen. — Segundo edicto: cito, llamo y emplazo a Jorge Cornejo Bravo, inculpado de estafa a Max Schulzniger, para que, en término quince días, desde esta fecha, se presente a defenderse de los cargos que contra él resultan, en el proceso 31348, bajo apercibimiento de ser declarado rebelde y pararle los perjuicios consiguientes. — Santiago, 31 diciembre 1940. — José Arancibia, juez suplente. —Garcés, secretario. 18 Enero

REMATE: MARTILLERO GERmán Fuenzalida, rematará el 31 enero, a las 10 horas, en Libertad 460, muebles embargados juicio "Casorla con Labarca", del Primer Juzgado Menor Cuantía. 22 Enero

QUINTO JUZGADO CIVIL concedió posesión efectiva herencia intestada de Arturo Valenzuela Barros a sus hermanos Patricio 2.o, Eudoro y María Valenzuela Barros.— El secretario. 20 En.

PRIMER JUZGADO DEL CRImen. — Segundo edicto: cito, llamo y emplazo a Juan Guillermo Miranda Parraguéz, inculpado reo de robo, para que, en término quince días, desde esta fecha, se presente a defenderse de los cargos que contra él resultan, en el proceso 31694, bajo apercibimiento de ser declarado rebelde y pararle los perjuicios consiguientes. — Santiago, 31 diciembre 1940.— José Arancibia, juez suplente. —Garcés, secretario. 18 Enero

PRIMER JUZGADO DEL CRImen. — Segundo edicto: cito, llamo y emplazo a Hortensia González Verdugo, inculpada reo de hurto, para que, en término quince días, desde esta fecha, se presente a defenderse de los cargos que contra ella resultan, en el proceso 30254, bajo apercibimiento de ser declarada rebelde y pararle los perjuicios consiguientes. —Santiago, 31 diciembre 1940. — José Arancibia, juez suplente. — Garcés, secretario. 18 Enero

PRIMER JUZGADO DEL CRImen. — Segundo edicto: cito, llamo y emplazo a Villaniz Domingo, inculpado reo de hurto, para que, en término quince días, desde esta fecha, se presente a defenderse de los cargos que contra él resultan, en el proceso 31841, bajo apercibimiento de ser declarado rebelde y pararle los perjuicios consiguientes. —Santiago, 31 diciembre 1940. — José Arancibia, juez suplente. — Garcés, secretario. 18 Enero

PRIMER JUZGADO DEL CRImen. — Segundo edicto: cito, llamo y emplazo a Antonio Torres, inculpado reo de estafa, para que, en término quince días, desde esta fecha, se presente a defenderse de los cargos que contra él resultan, en el proceso 31956, bajo apercibimiento de ser declarado rebelde y pararle los perjuicios consiguientes. — Santiago, 6 enero 1941.— José Arancibia, juez suplente.— Garcés, secretario. 18 Enero

Residencial Condell

VALPARAISO

Bellavista 479
Fono 2697

Edificio Moderno y Central

Servicio de Ascensor y Calefacción

ATENCION ESMERADA

PRIMER JUZGADO DEL CRImen. — Segundo edicto: cito, llamo y emplazo a Tancredo Muñoz Granifo, inculpado de hurto, para que, en término 15 días, desde esta fecha, se presente a defenderse de los cargos que contra él resultan, en el proceso 31933, bajo apercibimiento de ser declarado rebelde y pararle los perjuicios consiguientes. — Santiago, 8 enero 1941. — José Arancibia, juez, suplente.— Garcés, secretario.

PRIMER JUZGADO DEL CRImen. — En el proceso 31878, háse ordenado citar por este aviso a Berta Stepke Espiza, para que se presente ante este Tribunal a prestar declaración, a primera audiencia, a las 10 horas, bajo apercibimiento de derecho. — Santiago, 11 enero 1941.— José Arancibia, juez suplente. — Garcés, secretario. 18 Enero

PRIMER JUZGADO DEL CRImen. — En el proceso 31784, por robo, háse ordenado citar por este aviso a don Ramón Zambrano Villaseñor, para que se presente a prestar declaración ante este Tribunal a primera audiencia, a las 10 horas, bajo apercibimiento de derecho. — Santiago, 26 diciembre 1940. — José Arancibia, juez suplente.— Garcés, secretario. 18 Enero

PRIMER JUZGADO DEL CRImen.— En el proceso 31947, por hurto, háse ordenado citar por este aviso a Juan de la Cortina González, para que se presente a prestar declaración ante este Tribunal, a primera audiencia, a las 10 horas, bajo apercibimiento de derecho. — Santiago, 6 enero 1941. — José Arancibia, juez suplente.—Garcés, secretario. 18 Enero

PRIMER JUZGADO DEL CRImen. —En el proceso 31846, por estafa, háse ordenado citar por este aviso a Jorge Luco Cruchaga, para que se presente ante este Tribunal, a prestar declaración, a primera audiencia, a las 10 horas, bajo apercibimiento de derecho. — Santiago, seis enero 1941. — José Arancibia, juez suplente. — Garcés, secretario. 18 Enero

PRIMER JUZGADO DEL CRImen. — Primer edicto: cito, llamo y emplazo a Juana Godoy Salvatierra, reo de hurto, para que, en término quince días, desde esta fecha, se presente a defenderse de los cargos que contra ella resultan, en el proceso 30008, bajo apercibimiento de ser declarada rebelde y pararle los perjuicios consiguientes. — Santiago, 19 diciembre 1940. — José Arancibia, juez suplente. — Garcés, secretario. 18 En.

PRIMER JUZGADO DEL CRImen. — Primer edicto: cito, llamo y emplazo a Jerónimo Humberto Cariola Yáñez, inculpado de estafa a Ana Ojeda, para que, en término quince días, desde esta fecha, se presente a defenderse de los cargos que contra él resultan, en el proceso 31877, bajo apercibimiento de ser declarado rebelde y pararle los perjuicios consiguientes. — Santiago, 7 enero 1941. — José Arancibia, juez suplente. — Garcés, secretario. 18 Enero

PRIMER JUZGADO DEL CRImen. — Primer edicto: cito, llamo y emplazo a Oscar Leopoldo Vallejos Gallardo, inculpado de estafa a Gustavo Mujica, para que, en término quince días, desde esta fecha, se presente a defenderse de los cargos que contra él resultan, en el proceso 31379, bajo apercibimiento de ser declarado rebelde y pararle los perjuicios consiguientes. — Santiago, 31 diciembre 1940. — José Arancibia, juez suplente.— Garcés, secretario. 18 Enero

PRIMER JUZGADO DEL CRImen. — Segundo edicto: cito, llamo y emplazo a Olga Farías, inculpada de hurto, para que, en término quince días, desde esta fceha, se presente a defenderse de los cargos que contra ella resultan, en el proceso 31594, bajo apercibimiento de ser declarada rebelde y pararle los perjuicios consiguientes.— Santiago, 11 enero 1941.— José Arancibia, juez suplente.— Garcés, secretario. 18 Enero

REMATE.— PRIMER JUZ... do del Trabajo decretó ... el 5 de marzo próximo a ... horas, ante el señor juez ... piedades Población El ... calle Colón números 1907 ... Mínimo: $ 420,000. Bases y ... tecedentes en secretaría ... José Molina y otro con ... Krauthamer.

PRIMER JUZGADO DEL CRImen. — Segundo edicto: ... llamo y emplazo a "El ... inculpado de hurto, para ... en término (quince días ... esta fecha, se presente a ... derse de los cargos que ... resultan, en el proceso ... bajo apercibimiento de ... clarado rebelde y pararle ... perjuicios consiguientes.— ... tiago, 11 enero 1941. — ... Arancibia, juez suplente ... cés, secretario. 18 En.

PRIMER JUZGADO DEL CRImen. — Segundo edicto: ... llamo y emplazo a Luis ... Aravena, reo de hurto, ... que, en término quince ... desde esta fecha, se presente ... defenderse de los cargos ... contra él resultan, en el proceso ... 31420, bajo apercibimiento ... ser declarado rebelde y pararle ... los perjuicios consiguientes ... Santiago, 10 enero 1941. — ... Arancibia, juez suplente.— ... cés, secretario. 18 En.

PRIMER JUZGADO DEL CRImen. — Segundo edicto: ... llamo y emplazo a Raúl ... des Velásquez, reo de ... para que, en término ... días, desde esta fecha, se pre... sente a defenderse de los car... gos que contra él resultan ... el proceso 30965, bajo aperci... bimiento de ser declarado re... de y pararle los perjuicios con... siguientes. — Santiago, 10 enero 1941. — José Arancibia, juez su... plente.— Garcés, secretario. 18 En.

PRIMER JUZGADO DEL CRImen. — Segundo edicto: ... llamo y emplazo a Pablo ... Navarro, inculpado reo de hur... to, para que, en término quin... ce días, desde esta fecha ... presente a defenderse de ... cargos que contra él resultan ... en el proceso 29324, bajo aperci... bimiento de ser declarado re... belde y pararle los perjuicios ... consiguientes. — Santiago ... diciembre 1940. — José Aran... cibia, juez suplente. — Gar... secertario. 18 En.

PRIMER JUZGADO DEL CRImen. — Segundo edicto: ... y emplazo a María Flor ... Tangil, inculpada de hurto, pa... ra que, en término quince días ... desde esta fecha, se presente ... defenderse de los cargos ... contra ella resultan en el pro... ceso 31839, bajo apercibimiento ... de ser declarada rebelde y pa... rarle los perjuicios consiguien... tes. — Santiago, 31 diciembre ... 1940. — José Arancibia, juez ... 18 En.

PRIMER JUZGADO DEL CRImen. — Segundo edicto: ... llamo y emplazo a Guillermo ... Avila Falcón, reo de estafa, pa... ra que, término quince días ... desde esta fecha, se presente ... defenderse de los cargos ... contra él resultan, en el pro... so 31286, bajo apercibimiento ... de ser declarado rebelde y pa... rarle los perjuicios consiguien... tes. — Santiago, 31 diciembre ... 1940. — José Arancibia, juez su... plente. — Garcés, secretario. 18 En.

BOMBAS

DECIMA COMPAÑIA DE BOMberos.— Bomba España.— ... orden superior cito a la Compa... ñía a reunión extraordinaria pa... ra el sábado 18 del presente ... las 22 horas. Tabla: renuncia ... la oficialidad y elección si ... haya lugar.— El secretario.

CUERPO DE BOMBEROS DE ÑUÑOA.— Segunda Compañía ... La Vida por la Humanidad ... orden del señor capitán cito ... Cía. a ejercicios para el ... 21 del presente, a las 22 horas ... Uniforme: de trabajo. Re... en el cuartel.— El ayudante.

4EME COMPAGNIE DE POMpiers. Réunion extraordinaire ... Compagnie Samedi 18 courant ... 19.30 heures. Compte rendu ... l'année 1940. Distribution ... Prix. Grande tenue. Le Secré... taire.

MEMORANDUM DE "LA NACION"

ENERO
18
SABADO

Santos de hoy:

PEDRO Y PRISCA

Santos de mañana:

MARIO, MARTA Y GERMANA

BOLETIN METEOROLOGICO

INFORMACIONES DE SANTIAGO

TEMPERATURA DEL AIRE (día 17).—Mínima 14.0° C. a las 5 horas.

Máxima 32.1° C. a las 16 hs.

HUMEDAD RELATIVA DEL AIRE (día 17).— Máxima 94% a las 5 hs. 30 min.

Mínima 42% a las 17 horas.

SOL: Salida a las 5 hs. 51 min. Puesta, a las 19 hs. 55 minutos.

LUNA: Salida a las 23 horas 26 min. Puesta, a las 12 horas 19 min. del día 19.

FASE: Cuarto menguante el día 20.

BOLETIN DEL TIEMPO

(Redactado a las 20 horas del viernes 17 de enero de 1941).

Se ha mantenido el buen tiempo general con nublados locales y vientos del Suroeste en todo el país.

Turno de Boticas

Durante la semana del 11 al 18 de enero, estarán de turno las siguientes farmacias: Adriazola, N. Adriazola, S. Pablo 1701; Universal, C. Acuña, S. Pablo 3310; Araya, J. Araya, S. Domingo 4362; Araya, J. Araya, Carrascal 4670; Esperanza, A. de Onfray, Esperanza 39; Viñez, G. Viñez, Compañía 1908; Geldes, G. Geldes, Ecuador 4299; Greve, Troncoso y Cía., Huérfano 987; Alemana, C. Maureira, San Diego 2002; Rozzi, S. Rozz Castro 314; Asturias, J. Rodríguez, G. Avenida 4364; Iris, G. Marchant, Av. Matta 410; Rojas N.o 2, R. Rojas, Bascuñán 1963; San Miguel, E. Toledo, Portugal 1980; Bogotá, A. Montero, Sierrabella 1698; Pinto Soto, M. Pinto Soto, San Diego 1325; Castro, C Cristi, O'Higgins 30; Central, L. Inostrosa, G. Avenida 6321; Padig, P. Vuskovic, Hamburgo 26; Bulnes, L. Espinosa, Borgoño 311; Contador, V. Contador, Independencia 2668; El Faro, Mesa y Cía., Irarrázaval 2906; Valdivieso, G. Oxman, Recoleta 1501; San Agustín, A. Espinosa, V. Mackenna 490; La Providencia, R. Saavedra, Providencia 1240; Los Leones, S. de Baeza, Providencia 2415; Chile, M. Berríos, Independencia 1798; Fuenzalida, E. Fuenzalida, Independencia 748; La Recoleta, F. Contreras, Recoleta 237; Persia, M. Wuth, J. M. Infante 1517; Andes, P. Villalón, G. Avenida 9065.

PRONOSTICO
(Válido hasta las 20 horas del sábado 18).

Continuará bueno en general.

ARICA a COQUIMBO.—Bueno. Nublados locales. Vientos del Suroeste.

ACONCAGUA a MAULE. — Bueno. Nublados parciales. Vientos del Suroeste.

CORDILLERA (Central). — Bueno.

ÑUBLE a CHILOE.— Bueno. Nublados locales en el litoral. Vientos de regular fuerza del Sur y Suroeste.

GUAFO a EVANGELISTAS. (Costa).— Nublados locales en la mañana. Precipitaciones débiles. Vientos del Oeste y Suroeste.

PERSPECTIVAS PARA LAS PROXIMAS 48 HORAS

Continuará bueno de Chiloé al norte.

TELEGRAMAS SOBRANTES

En las Oficinas del Telégrafo Comercial hay los siguientes: Oficina Central, Huérfanos 858.— René Lagos, René Olivares, Elena Arellano, Pricovitz, Matilde de Urrutia.

DEFUNCIONES

Héctor Manuel Ibarra, un año; Luisa Ema Yáñez Quintanilla, 1; Nolfa Cornejo, 1; Silvia Miranda R., 2; Yolanda Pardo F., 11; Carmen Garrido M., 45; Albina Manríquez V., 80; Sara Aguirre G., 30; María Aguirre M., 19; Enrique D. Apremont Rodríguez, 45; Eusebio Silva Ulloa, 50; María Y. A. Aceltuno V.; Mercedes Martínez A., 29; Cruz Ponce C., 53; Adriana A. Lizama A., 15; Alfredo Gaete S., 37; Rosa Faúndez S., 38; Berta Tirado, 34; Alfredo Tobar D., 29; Roberto Carrión F., 7; Ondino Manríquez E., 17; Ana Morales A., 16; Lorenzo Salgado, 65; Federico Dober G.; Guillermina Bruna, 22; Florinda Díaz R., 80; Juana Arenas, 81; Mercedes Romero S., 29; Raúl O. Canibilo C.; Enrique Piccaniga R., 78; Arturo Geldarmann., 60; Flavia Cgahar T.; Máximo Marín C., 80; Mary Spettic L., 57; Manuel Marchant M., 40; Pilar Tenorio Salas, 115; Rosa C. Osandón L., 61; Francisca Carrasco de Ehijo; Salvador Morales Sánchez; Hugo Basaure Martínez.

BIBLIOTECAS Y MUSEOS

BIBLIOTECA NACIONAL — Avenida O'Higgins entre Mac-Iver y Miraflores Funciona de 9.30 a 12.30 horas y de 14.30 a 20.20 horas

SOCIEDAD DE FOMENTO FABRIL — Biblioteca Industrial.— Moneda 159, diariamente de 9.30 a 12 y de 14.30 a 18.30 horas menos los sábados en la tarde y festivos

SOCIEDAD NACIONAL DE MINERIA —Abierta al público de 9 a 12.30 y de 14 30 a 20 30 horas en Moneda 759

MUSEO DE HISTORIA NATURAL — Quinta Normal de Agricultura abierto todos los días de 9.30 a 12 horas y de 14.30 a 18 horas

NACIONAL DE BELLAS ARTES — Palacio de Bellas Artes, Parque Forestal, abierto todos los días de 9.30 a 12 horas y de 14.30 a 17 horas

HISTORICO NACIONAL —Moneda 620, abierto todos los días a las 18 horas. Las Secciones de Historia Civil y Militar han sido trasladadas a Miraflores 50

LLAMADOS DE URGENCIA

Asistencia Pública, San Francisco 80, teléfono 69191; Posta N.o 2 de la Asistencia Pública, Maule esquina de Chiloé, teléfono 85408; Posta N.o 3 de la Asistencia, Chacabuco esquina de Compañía, teléfono 83838; Asistencia Pública de Ñuñoa, Villagra esquina de Irarrázaval N.o 1017, teléfono 61542; Asistencia Pública de Providencia, Manuel Montt 808, teléfono 89953; Prefectura de Carabineros, Moneda esquina de Morandé, teléfono 60151; Bombas 61171.

EMISORAS OTTO BECK... ONDA LARGA Y CORTA DE 25 METR...
CB 89 C-B 1170

TRANSMITE HOY LAS SIGUIENTES OFERTAS DEL DIARIO LA NACION

12.45 A 13 HORAS

REFRIGERADORES MARCA: "Frigidaire", vendo, Diez de Julio 316.

$ 20 PERMANENTE AL ACEITE, sin electricidad, Huérfanos 2412.

VISTA ELEGANTE DONDE JUAN Reyes, Bascuñán 17.

REPUESTOS PARA BICICLETAS Mueblería Santiago Agustinas 847.

CONTRA DOLOR DE MUELAS; Obleas Chinas Li-Wu-Pat.

CONTRA RESFRIOS, OBLEAS Chinas Li-Wu-Pat.

DRUVI, RELOJERO TECNICO.— Composturas, Alameda 773, Oficina 11.

ZURCIDOS INVISIBLES "WELLdres", San Diego 221.

ALIMENTO PARA AVES, PREPArados, Teléfono 54, La Cisterna.

CURSO DE VERANO. ESCUELA Profesional Francesa. Informes: Agustinas 819.

22 A 22.15 HORAS

SASTRERIA FLORES. TERnos casimir, Bandera 867.

¡MISTINGUETTE! PERUANA quiromántica, San Isidro ...

FUNDICION GRAJALES 2548, Calle Grajales 2548.

CONTRA GRIPE, OBLEAS Chinas Li-Wu-Pat.

CONTRA DOLOR DE CABEza, Obleas Chinas Li-Wu-Pat.

MAQUINA ESCRIBIR ... Bandera 517.

VIDRIERIA "LAS DELICIAS", ... drios, marcos, espejos ...

DEMOLICION DE CINCO ... liciones, Avenida General ... mante 772.

JOYERIA MEZA, BASCUÑAN ... composturas relojes ...

INSTITUTO COMERCIAL ... do Torrealba, Huérfanos ...

RESIDENCIAL SUIZA, VICTORIA Subercaseaux 1815, Departamento 45 Departamento ...

Señorita Raquel Garfias Sotomayor, cuyo matrimonio con el señor Sergio Walker Barazarte se efectuará hoy privadamente en casa de la novia

CLUB DE LA UNION.—

Con motivo de celebrarse el Día del Personal, el Club de la Unión permanecerá cerrado mañana domingo 19.

BAUTIZO.—

—Mañana será bautizada Patricia Elena Tallini Valdés, sus padrinos serán la señora Josefina Allende de Plá y Juan Valdés M.

Señorita Isidora Aguirre Tupper, cuyo matrimonio con el señor Gerardo Carmona de la Fuente será bendecido hoy privadamente

LA SEÑORITA LAURA LETELIER URZUA.—

Ha dejado de existir la señorita Laura Letelier Urzúa, después de una penosa enfermedad que soportó con resignación cristiana.

La noticia de su fallecimiento ha repercutido dolorosamente en el círculo de sus relaciones sociales, pues adornaban a la extinta cualidades de carácter y bondad de corazón que le hicieron granjearse el aprecio y el afecto de cuantos tuvieron oportunidad de conocerla.

ENFERMOS.—

Ha sido sometida a una operación quirúrgica en la Clínica Alemana por el Dr. Italo Alessandrini, la señora Ana Sánchez de del Pedregal. Su estado es satisfactorio.

—Ha sido operada en el Pensionado de San Vicente la señora María Luisa C. de Urzúa.

—Ha sido operado con éxito, en el Pensionado del Salvador, el señor Hugo Villarroel Letelier.

—Mejor la señora Mercedes Montt de Muñoz.

—Está enfermo el señor Manuel Walker Rivas.

—Mejor don Eleazar Vergara después de la operación a que fué sometido en la Clínica Santa María.

SANTIAGO UNION CHURCH.—

International and Interdenominational. Avenida Pedro de Valdivia corner of Providencia.

Sunday 19th January, 1941.
10.45 A. B. Morning Service.

Preacher: Rev. John C. Bieri D. D., of Park Avenue Methodist Church, Philadelphia, U. S. A.

A very cordial invitation is extended to all.

Resident Minister's address: Av. R. Lyon 565, Providencia, telephone: 40337.

Señorita Alicia Yudilevich Levy, que ha concertado su matrimonio con el señor Elías Schain Hartman. Hizo la visita de estilo el señor Enrique Schain

En la Diplomacia.-

A fines de enero se dirigen a Pucón donde pasarán una temporada, el Embajador del Perú Excmo. señor Arturo García Salazar, señora e hija, el Agregado Comercial a dicha Embajada, señor José A. Rey A. C., señora María Luisa Lama de Rey e hijas.

FALLECIMIENTO.—

Ha dejado de existir la señora Carlota Leiva de Nieto, después de soportar una larga y penosa enfermedad.

MATRIMONIOS.—

Hoy será bendecido privadamente el matrimonio de la señorita Quela Peñafiel González con el señor Edelberto Giménez Mujica.

—El 18 de enero han contraído matrimonio privadamente en la Iglesia de la Viñita, el señor Andrés Ulises García Díaz con la señorita Nelly Martínez Gálvez.

MISA.—

Mañana domingo 19, cuarto aniversario del fallecimiento de don Enrique Novoa Torres, se oficiará una misa, por el descanso de su alma, en la Iglesia de San Juan Evangelista, Lira esquina Santa Victoria, a las 9 horas.

LUIS G. ROLDAN, LA VOZ ROMANTICA DE MEXICO, VENDRA A CHILE Y DEBUTARA EN EL "CAUPOLICAN"

En Buenos Aires se contrató al famoso tenor mexicano y de paso a Nueva York, actuará en el "Caupolicán".— El próximo Lunes llegará Roldán a Santiago con su quinteto típico

Una noticia de doble importancia para nuestros aficionados a los espectáculos líricos folklóricos, la constituye la traída a Santiago del famoso tenor mexicano LUIS G. ROLDAN, la voz romántica de México, que en Buenos Aires acaba de subscribir contrato para venir a Chile y el próximo lunes 20, por avión Panagra, llegará a la capital con los integrantes de su Quinteto Típico Musical.

El arribo a Santiago de LUIS G. ROLDAN constituye un verdadero esfuerzo de la nueva empresa chilena dirigente del TEATRO CAUPOLICAN y seguramente el afamado tenor mexicano habrá de sobrepasar los éxitos sensacionales que obtuvieron Tito Guizar, Charlo, Hugo del Carril, Alvizu y otros grandes cantantes de nombradía internacional.

Roldán ha terminado su temporada de dos años consecutivos en la Radio Belgrano y en los principales escenarios de Buenos Aires. Hace poco recibió un significativo homenaje de despedida en que participaron Hugo del Carril, Libertad Lamarque, Mercedes Simone, Amanda Ledesma y otros personajes representativos del arte argentino, lo que evidencia el mérito y simpatías conquistadas por el tenor mexicano, que al decir de la prensa bonaerense, marcó éxitos tanto o más resonantes que Pedro Vargas.

El debut en Chile de Roldán, será el próximo miércoles 22 en el espacioso y transformado gran teatro chileno de la calle San Diego.

Y desde el escenario del "Caupolicán", nuestros lectores tendrán oportunidad de oír a Roldán en interpretaciones preciosas, tales como Fué Mentira, Vereda Tropical, Perfidia, Noche de Luna, Una vez más, Adiós Golondrina, Bien sabes tú, Inesperada, Nunca, nunca, nunca, Arrullo, Consentida, Nochecita, Caricias, Tehuana, Así fué, Nocturnal, Vuelve otra vez, Farolito, Flores Negras, Dime que sí, Déjame llorar, Calla tristeza, Danza Mexicana, Caminante del Mayab, Granada, Yo no sé, etc.

La gran fiesta de gala de esta noche en el Casino Municipal de Viña del Mar.-

Brillante resultó la reunión de anoche en que se disputó el original "Derby Casino".— Atrayente programa de música y varieté se brindará en la Boite, Cabaret y comedores del gran centro de reunión viñamarino

Estamos ya a escasas horas de la gran reunión hípica que se disputará mañana en la pista del Valparaíso Sporting Club, el tracional Derby Day, que es el acontecimiento máximo que se realiza en el principal hipódromo viñamarino y que da motivo a una significativa fiesta social que congrega a los elementos más representativos de nuestro país y a los numerosos turistas y forasteros que, año tras año, vienen a nuestro país a disfrutar de su clima, bellezas panorámicas y de todos esos encantos y atractivos que los balnearios chilenos brindan a sus visitantes durante la época veraniega.

EN EL CASINO MUNICIPAL

La disputa del gran Derby da a Viña del Mar, nuestro principal centro veraniego, una actividad extraordinaria y el eje alrededor del cual gira ese movimiento inusitado es, indiscutiblemente, el Casino Municipal de esa ciudad-balneario, establecimiento que viste sus mejores galas para cooperar al brillo y esplendor de la magna jornada hípica, con cuya realización la temporada viñamarina entra a su período de mayor vigor.

Como se había anunciado, anoche se realizó en el Casino Municipal la primera fiesta social en homenaje al gran Derby Day, y sus amplios comedores y Cabaret y su lujosa y confortable Boite del segundo piso, presentaban un imponente aspecto, totalmente ocupadas por una concurrencia extraordinaria, que disfrutó de una reunión gratísima, inolvidable, que se prolongó hasta las primeras horas de la madrugada de hoy.

La nota atractiva de la fiesta de anoche fué la disputa de un original Derby, protagonizado por las bailarinas del conjunto "Fox Follies Viña del Mar", que encabezan Jullien de Meriche e Irma Bonola. La carrera, disputada sobre la pista del Cabaret, fué seguida con singular entusiasmo por la concurrencia que dividió sus simpatías entre los cinco veloces corceles que, jineteados por las simpáticas "girls", avanzaron resueltamente en busca de la meta, para conquistar el ansiado triunfo. El desarrollo del "Derby Casino Municipal" fué muy emocionante y al término de la carrera se hizo entrega de los premios a los ocupantes de las mesas agraciadas con las recompensas que las vencedoras de la prueba tenían reservadas para los asistentes.

FIESTA DE GALA HABRA ESTA NOCHE

El magnífico éxito conquistado en la fiesta de anoche, da por descontado el brillo y esplendor que imperará en la reunión de gala de esta noche que, como ya hemos dicho, es, también, en homenaje a la disputa del tradicional Derby viñamarino.

Para la reunión de esta noche se ha preparado un nuevedoso programa de música y variedades y en los comedores y Cabaret se servirá una gran comida a base de un exquisito menú, cuidadosamente seleccionado y preparado, con el cual los concesionarios del Casino Municipal desean contribuir a la mayor satisfacción y agrado de su selecta clientela.

La reserva de mesas para la fiesta de esta noche ha sido muy intensa y sólo será posible solicitar reservaciones hasta hoy a mediodía en la misma administración del Casino Municipal.

Para dar el mayor relieve posible a la fiesta de esta noche, se ha resuelto exigir tenida de etiqueta en el Cabaret, pero a los comedores y a la Boite del segundo piso se podrá asistir en traje de calle.

El entusiasmo que se advierte en las esferas sociales de Santiago, Valparaíso, Viña del Mar y ciudades vecinas, aseguran el éxito de esta gran fiesta de gala, que habrá de constituir un éxito más que se sumará a los muchos que ya ha conquistado en la presente temporada el Casino Municipal de nuestro principal balneario.

RESIDENCIAS.—

El Dr. señor Manuel Contreras Macaya, señora y familia, han fijado su residencia en Porvenir 515 D.

—El abogado Sr. Armando Radrigán Oyanedel, Sra. Isabel Lacoste de Radrigán e hija, han fijado su residencia en esta capital, calle Hurtado Rodríguez 373, fono 93326.

—Procedente de Rancagua, se han radicado en esta capital y fijado su residencia en Julio Prado 1611, fono 44522, las señoritas Ana Rosa y Mercedes Ugarte Valenzuela.

HOY
REAL - TELEFONO 65555. | VICTORIA - TELEFONO 60198 | SANTIAGO - TELEFONO 88888.

LA SALA MEJOR REFRIGERADA
MATINEE A LAS 3 P. M.
TARDE A LAS 6.30 P. M.
NOCHE A LAS 10 P. M.
Nuevas exhibiciones de la interesante producción Fox:
"EL GRAN PERFIL"
(Mayores)
creación del gran astro LIONEL BARRYMORE.
Interesante complemento de dibujos, noticiarios, etc.

SELECTA A LAS 3 P. M.
TARDE A LAS 6.30 P. M.
NOCHE A LAS 10 P. M.
Siguen con éxito las exhibiciones de la picaresca película francesa hablada en castellano por Meg Lemonnier y Henry Garat.
"SE FUE MI MUJER"
(Para mayores, no recom.)

MATINEE, TARDE y NOCHE
(Sólo para mayores)
Penúltimas exhibiciones de la película argentina por el cantante Héctor Palacios: "El Cantor de B. Aires" con Lea Conti y Antonio Podestá.
Complemento: Dibujos animados de Popeye y en colores, musical (Club Nocturno) y Noticiario Paramount.
Lunes estreno por Patricia Morrison:
"TRES AVENTUREROS ROMANTICOS"
con Gilbert Roland y Albert Dekker.

HOY
SALDOS
en
GATH & CHAVES
APRESURESE!! NO LLEGUE UD. TARDE
a las 13 horas TERMINAN

Viajeros y veraneantes.---

VIA PANAGRA

Del Norte:

Sr. Luis Cornejo, Srta. Alicia Cornejo, Srta. Yolanda Cornejo, Srta. Doris Cornejo, Sr. Bernardo De Hieyes, Sr. Gerardo Zúñiga, Sr. Reginald Doublet, Sr. Alejandro Apostegui.

Al Norte:

Srta. Clara Newton, menor Mervin Newton, Sr. Albrecht Seeger, Sra. Hildegard Seeger, Sr. Gerald L. Carroll, Sr. William Greene, Sr. Takahiko Nakasima, Sr. Arturo Ramírez, Sra. Consuelo Ramírez, Sr. John Cotter, Sra. Zora Cotter, Sr. Martin Pawcett, Sr. Andrés Bausili, Sr. Javier Serra, Sra. Dolores Serra, Sr. Manuel Manduley, Sra. Evelyn Manduley.

De Buenos Aires:

Sr. Alfredo Grecco, Sr. Robert A. Doyle, Sr. Alexandre Pollak, Sr. Robert Kodan, Sra. Felisa Kodan, Srta. Elsa Romain, Sr. Antonio Sear e, Sr. Luis Ryon, Sr. V. Lamont Nicholson, Sr. Martin Fawcett, Sr. Andrés Bausill, Sr. Javier Serra, Sra. Dolores Serra.

A Buenos Aires:

Sr. Secundino Alonso, señor Carlos Recondo, Sr. Jorge Migone, Sr. Harold June Fields, Sra. Christine June, Sr. Ludovico Lipcowitz, Sra. Dora Castro, Sr. José Magalhaes, Sra. Dora Magalhaes, Sr. Alejandro Apostegui, Sr. Jonathan G. Nichol, Sr. Bernardo de Sieyes, Srta. Rosa Sfeir, Sr. Alombia Bama, Sr. Amador Yarur.

A Viña del Mar, los señores Gastón Goyeneche, Aquiles Cuneo, Matías Astoreca y señora, Gustavo Campaña, Armando Parot, Rafael Concha, Pedro Opazo, Eduardo Salas, Osvaldo Correa y familia, Alvaro Bórquez, Arturo Terragno, Luis Bustos y familia y Fernando Aldunate.

—Regresaron a Santiago, los señores Guillermo Jiménez, Manuel García de la Huerta, Alfredo Gardner y Osvaldo Barraza.

—De Magallanes han regresado a Viña del Mar el Sr. Arturo Searle Lorca y el señor Luis Lyon Hidalgo.

—En Viña del Mar, don Miguel Solar, señora y familia.

—Se encuentra en Olmué don Antonio Antonich y familia; don Alfredo Vargas Stoller y familia.

—En Viña del Mar las señoritas: Mónica Soffia Rogers, Elvira Searle Pardo, Margot Pobl ete Garcés, Carmen Orrego Lyon, Fanny Goycolea Ovalle, Matilde Salas Valdés.

A bordo del "Viña del Mar" se dirigieron al sur, las señoritas Paulina Prieto Letelier, Elvira Prieto Vial y Gabriela Cruz Prieto.

—Regresó de Buenos Aires el señor Jorge Castro Donoso y señora Luz Palacios de Castro.

—A La Serena, la señora María Bisquert del Solar e hija; la señora Julia Moure de Varela, señora Marta Varela de Escobar e hija Liliana.

—A San Juan de Pirque, donde pasarán la temporada de verano, don Ramón Eyzaguirre Gutiérrez, señora Anita Guesney de Eyzaguirre e hijos y la señora Amelia Gutiérrez vda. de Eyzaguirre.

—A "Lo Gallardo" en Lo-Lleo, don Andrés Salas, señora Olivia Besa de Salas e hija, don Juan Zalles Valenzuela, señora Adriana Besa de Zalles e hijita.

—A Constitución, a pasar la temporada veraniega, han partido el señor Alejandro Briones Troncoso, señora y familia.

—A Cartagena el señor Eladio Valenzuela L. y la señorita Celia Valenzuela B.

—A Valdivia el señor Arturo Briones Troncoso.

—A Las Termas Vegas del Flaco, el abogado señor Armando Gré González.

—De Vallenar llegó el señor Armando Zambrano Badilla.

—De Antofagasta el señor René Moreno.

—A Cartagena, próximamente, la señora Laura Vargas de Diaz y la señorita Adriana Diaz Vargas.

—Al mismo punto la señora Hortensia Vargas de Diaz.

—A Pucon la señora Elcira Martinez de Tellez y su hija Olga.

—Al mismo punto la señora Tránsito Guzmán de Parra y su hija Elba.

—De Los Andes el señor Oscar Blanche.

EN JAHUEL.—

Se encuentran pasando las vacaciones en el Balneario Jahuel las siguientes personas: señor Augusto Cerda, señor Nicolás Visser y señora, señores Felipe y Rodolfo Visser, señora Alma Trepp, señora Lotty Trepp de Schuller, señor Frithjof Schmidt y señora, señora Melita de Küpfer, señor Jorge y señorita Betty Küpfer, señor Gert Busch y señorita Vera Busch, señor Alberto Gentillón, señor Kenneth Inglis, señora y familia; señor José Gorrini, señora y familia, señora Ismenia Lange, señora Anita Ferreira de Ereñu, señor Eduardo Ereñu, señora Victoria Kratzer, señor Juan y señorita Licey Kratzer, señor Alfredo Tagle R. y señora, señor Fernando Tagle, señor J. W. Balshaw, señora y familia, señor F. J. Macauley y señora, señoritas Lily Gaby Ethel y señor Alex Macauley, señor Nasri Gattas, señor James K. Butler y señora, señor José Miguel Infante, señora y familia, señor Luis Escala Coo, señora y familia, señor Alan Hardy, señoritas Margarita Hardy y Jone Duncan, señora Lily Straus, señora G. Gurdner, señora E. M. Peonon, señor Pedro Santibáñez y señora, señorita María Angélica Luco, señorita Sara Von-Goldhamer, señor Gustavo Kaltwasser y señora Anita Murray de Kaltwasser y sus hijos Alberto y Anita Kaltwasser M., Sr. Dr Vicente Castilla, señor David Mozes, señor Fernando Knapp, señor Miguel Riesco Becerra y señora, señor Gustavo Calvo, señor Lagunas y señora, señora Elena B. de Livingston, señorita M. Isabel y señores Sandy Dick y Duncan Livinston, señorita Isabel Rivera, señor Julito Rivera.

Culto.--

CONGRESO CONTINENTAL METODISTA. — Con motivo de celebrarse en esta ciudad el Congreso Continental de la Iglesia Metodista Episcopal, los pastores metodistas de Santiago han elaborado el siguiente programa de cultos para el domingo 19.

—En Avenida Portales esq. de Gral. Korner:— Escuela Dominical a las 10 A. M. A las 11 A. M., predicación por el pastor argentino, Dr. Enrique C. Balloch. A las 21 horas predicación por el Obispo argentino, Dr. Juan E. Gattinoni.

—En Sargento Aldea 1045: A las 11 A. M. predicación por el Obispo argentino, Dr. Juan E. Gattinoni. A las 20.45 horas, predicación por el pastor argentino, Dr. Enrique C. Balloch.

En Juliet 89.— Estudio bíblico a las 9.30 A. M. A las 20.45 horas predicación por el pastor argentino Daniel Monti.

—En Sotomayor 981.— Estudio bíblico a las 9.30 A. M. A las 20.45 horas predicación por el pastor argentino, A. F. Wesley.

—En Mapocho 4676.— Predicación por el pastor argentino Julio M. Sabanés.

—En Andes 3987.— Estudio bíblico a las 10 A. M. y a las 20.45 horas, predicación por el pastor argentino Dr. Ismael Vago.

TERMAS MINERALES DE CATILLO

Casilla 109 — PARRAL — Teléfono 20

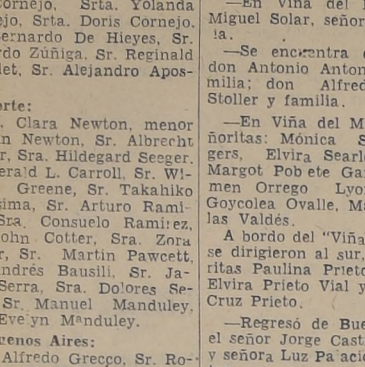

Aguas termales radioactivas, únicas del país, LITINADAS, premiadas en Europa con las más altas distinciones. Curan maravillosamente toda clase de dolencias de origen interno, especialmente: diabetes, estómago, riñones, hígado reumatismo y ciática

Durante el mes de Enero 10% de descuento en las tarifas de hotel

CLIMA IDEAL — EXCURSIONES — TURISMO — BOGA

Edificio moderno, incombustible y asísmico

Ordene hoy mismo su reserva, por telégrafo COMERCIAL Pida prospectos y más datos en:

Santiago, Oficina "CAMBITUR"

Huérfanos 1063 — Teléfono 64274

y en las Oficinas de Informaciones de los Ferrocarriles del Estado de Concepción, Valparaíso, Temuco y Valdivia o directamente a Termas de Catillo, Parral

SINTONICE

EMISORAS OTTO BECKER

ONDA LARGA Y CORTA DE 25 METROS

SANTIAGO DE CHILE

Programa Nocturno

21 HORAS CANCIONES TITO SCHIPA	**22.30 HORAS** MUSICA POPULAR ARGENTINA
21.15 HORAS SOLOS DE CELLO PABLO CASALS	**22.45 HORAS** MUSICA POPULAR CUBANA
21.30 HORAS SOLO DE PIANO A. RUBINSTEIN	**23 HORAS** PROGRAMA DE JAZZ
21.45 HORAS CANCIONES LILY PONS	**23.30 HORAS** BAILABLES DIRECTAMENTE DEL TEATRO CABARET ZEPPELIN
22 HORAS CONCIERTO "LA NACION"	**1.30 HORAS** FIN DE LA AUDICION. BUENAS NOCHES
22.15 HORAS SOLOS DE ORGANO	

CB 89 — CB 1170

Auditorium OTTO BECKER *Estado 360*

NOVEDADES PARA PLAYA.-

UNA BOLSA MUY ORIGINAL

No precisamente para mantener sus manos calientes, sino para llevar accesorios de "toilette", es este manchón enorme de playa, confeccionado en una tela a rayas, que se acentúa con una tela clara, formando la tapa del bolsillo.

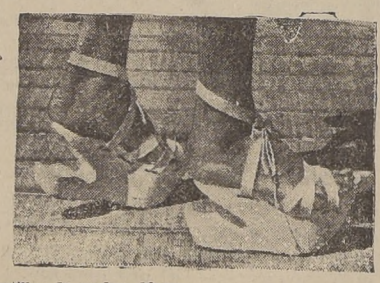

Zapatillas de madera blanca para la playa

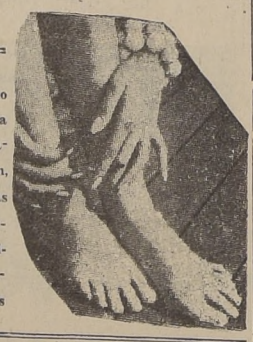

Un extravagante arreglo, que no contará probablemente con la aprobación general, pero que llama poderosamente la atención, es el esmalte blanco en las uñas de las manos y los pies, que, armonizando con las enormes pulseras, también blancas, contrastan con el color tostado del cutis

EL CANCILLER BIANCHI LLEGA ESTA TA

A su arribo a Arica, declaró ayer que estaba seguro de acuerdos firmados en La Paz traerían grandes benefi solamente para ambos países sino para toda la Am

El Ministro de Relaciones de Bolivia, señor Ostria Gutierrez y el Embajador de Chile señ jamín Cohen y personalidades del Gobierno del Altiplano, en el Aeropuerto de La Paz, la llegada del Canciller Chileno. Abajo, el señor Bianchi Gundián, después de desc avión llega al Aeropuerto acompañado del Canciller Boliviano y del Embajador

ARICA, 17.— En el avión de la Panagra llegó hoy a las 13 horas, procedente de La Paz, el Ministro de Relaciones Exteriores don Manuel Bianchi Gundián, acompañado de la comitiva con que se dirigió al vecino país.

En el puerto aéreo lo saludaron el Gobernador del departamento señor Aurelio Rojas, el coronel don David Frez y demás autoridades civiles y militares.

El señor Bianchi manifestó que estaba seguro de que los acuerdos firmados en la capital de Bolivia traerían grandes beneficios no solamente para Bolivia y Chile, sino además, para toda la América.

A las 21.30 horas [illegible] dades y representantes [illegible] las actividades locales [illegible] el Ministro una comi[illegible] Club de la Unión, la [illegible] cundió dentro de un [illegible] de animada distensión.

El Canciller Bianchi [illegible] rá viaje a la capital [illegible] las 11 horas.—(T)

El FOOT-BALL

ESPECTACULO DE LAS GRANDES EMOCIONES

Millares de espectadores de toda Europa se sintieron electrizados hace algunos años, cuando en Amsterdam, Argentina y Uruguay demostraron su pasta de campeones mundiales de Fútbol.

Y es que nada es más apasionante que un espectáculo de buen Fútbol, como el que juegan en la actualidad los teams Sudamericanos. Aun el mas apático se transforma en fanático, cuando en el estadio repleto, los 22 hombres que en él se desempeñan lucen su agilidad, destreza y gallardía.

A partir del 2 de febrero, el Estadio Nacional será teatro de una justa de esta naturaleza en que participarán argentinos, brasileños, ecuatorianos, peruanos, uruguayos y chilenos.

Si Ud no ha asistido nunca a un partido de Fútbol, comience por presenciar los mejores que sea dado realizar en Chile en muchos años, los del

CAMPEONATO SUDAMERICANO DE FOOT-BALL

2 DE FEBRERO AL 9 DE MARZO

En honor del representante de los diarios "Fortune" y "Times" de N. York

El primer secretario de la Embajada de Estados Unidos le ofreció un almuerzo en el Club de la Unión

En el Club de la Unión, se llevó a efecto ayer un almuerzo ofrecido por Mr. Ellis O. Briggs, Primer Secretario de la Embajada de Estados Unidos de América, en honor de Mr. Harold Horon, representante del "Fortune" y el "Times", en Sud América.

En el momento oportuno hizo uso de la palabra Mr. Briggs, quien en breves y conceptuosas frases destacó la labor del festejado. Contestó Mr. H. Horon agradeciendo la manifestación de que era objeto y expresó su satisfacción por haber encontrado tan buenos amigos en tan corto tiempo que se encuentra en Santiago. Finalmente habló Mr. Armstead Bradford, Gerente General de la United Press en Sud América, quien le ofreció toda su colaboración para el mejor desempeño de la misión que lo traía a Chile.

Asistieron a este almuerzo, las siguientes personas: Mr. Harold Horon; Mr. Henry Johnson, de la Associated Press; Mr. Armstead Bradford, de la United Press; Mr. Carlos Griffin, del New York Times; señor Rafael Elizalde, del Herald Tribune, Mr. A. Carter, del Chattanooga Times; señor Enrique Ovalle, de "El Imparcial"; señor Adolfo Fuentes, Director de LA NACION; señor Carlos Silva Cruz, de "El Diario Ilustrado"; Mr. Clarence Ellis, del Pathe News; Mr. Ellis Briggs, Primer Secretario de la Embajada de Estados Unidos, y el segundo Secretario Mr. Cecil Lyon.

Fábrica Nacional de Sacos, S. A.

CIERRE DEL REGISTRO

En conformidad con el Art. N.o 40 de los Estatutos, el Registro de Accionistas de la Sociedad permanecerá cerrado desde el miércoles 22 hasta el jueves 30 del presente mes; ambas fechas inclusives.

Santiago, 17 de enero de 1941.

EL GERENTE.

VENDO

DE OCASION

RADIO PHILLIPS 1941

Verla martes de 2 a 5.

HUERFANOS 1055, Depto. 305

LA CERA DE FAMA MUNDIAL

Poliflor

CUESTA MAS PERO DURA MAS

NUEVAMENTE FUE BOMBARDEADO WILHELMSHAVEN

Dos barcos de guerra thailandeses fueron hundidos por los franceses

Durante el primer encuentro naval de importancia en la guerra entre Thailand (Siam) e Indochina.— No se ha dado a conocer las unidades que partiparon en este combate

LAS HOSTILIDADES EN LA FRONTERA

SAIGON, 17 (A. P.)— Fuentes francesas informan que la escuadra franco-asiática hundió 2 barcos de guerra siameses en el primer choque naval de importancia de la guerra sin declaración que se libra entre la Indochina y Thailand, (Siam).

Se comunica que el encuentro se efectuó en el golfo de Siam, desde donde los buques de ese país habían estado haciendo fuego a las patrullas francesas. Nada se ha dicho sobre los tipos de barcos que participaron, sino que se ha hablado de "varias unidades francesas que tomaron parte en el combate".

EXITOS AEREOS FRANCESES

SAIGON, 17 (A. P.) — Los franceses se atribuyen éxitos aéreos contra las fuerzas thailandesas, pero admiten que han sido obligados o retirarse en tierra, debido a que los soldados thailandeses han embestido en dirección a Sisophon, que es un terminal del ferrocarril en la Cambodia Occidental.

Librando acciones de retaguardia contra fuertes destacamentos thailandeses de tanques y artillería, los franceses se han retirado hacia la llamada "pequeña línea Maginot", que defiende a Sisophon, que es el punto donde el ferrocarril que viene de la parte suroriental de la Indochina, se une a la carretera que va hacia la frontera thailandesa.

Los franceses admiten haber tenido 66 bajas, pero dicen que las bajas thailandesas habrían sido 600. Los aviones franceses habrían bombardeado intensamente 3 de los principales aeródromos thailandeses.

ATAQUES THAILANDESES

HANOI, 17 (A. P.)— Un comunicado dice que unidades de las tropas thai "trataron de apoderarse de nuestros puestos de avanzada al oeste de Pakse. Emplearon mil hombres apoyados por la artillería y algunos tanques, pero la acción enérgica de pequeñas unidades de la Indochina francesa detuvieron el avance enemigo".

El mismo día, al oeste de Paksi patrullas francesas despejaron el territorio hasta la frontera sin sufrir más que una sola baja.

EMBOSCADA FRANCESA

SAIGON, Indochina Francesa, 17 (A. P.)—Un hombre de negocios norteamericano que regresaba del frente de Cambodia, dijo que las ametralladoras de la Legión Extranjera francesa habían tendido una celada y barrido casi toda una columna de caballería siamesa de 600 hombres que avanzaban sobre el camino que lleva a Sisophon. Tanto los hombres como los caballos perecieron en la celada, con la sola excepción de 3 jinetes.

ESTE SEGUNDO ATAQUE REALIZADO EN 24 HORAS FORMA PARTE DEL PLAN DE LA R. F. A. PARA DESTRUIR LAS BASES SUBMARINAS ENEMIGAS

TAMBIEN FUERON ATACADOS EMDEN, BOULOGNE Y CALAIS

GRANDES INCENDIOS Y EXPLOSIONES, ESPECIALMENTE EN LA ESTACION FERROVIARIA DE WILHELMSHAVEN Y EN LOS DEPOSITOS DE PETROLEO

LONDRES, 17.— (U. P.). — El cuarto ataque intenso en los últimos ocho días llevó a cabo anoche la Real Fuerza Aérea contra la base alemana de Wilhelmshaven. Fué un ataque concentrado que, como las demás incursiones contra bases enemigas, forma parte del plan de la R.F.A. de demoler las bases submarinas.

Se hace notar que en toda la última semana la Real Fuerza Aérea ha elegido como blancos las bases de submarinos, en lugar de los puertos de invasión, especialmente Lorient, Brest, y Burdeos, y ahora Wilhelmshaven que es la principal base naval del Reich, con un puerto diseñado para recibir los buques de guerra más grandes, mientras que en Mannewerfte pueden construirse, simultáneamente 21 submarinos.

En relación con estos ataques contra las bases submarinas se señala que desde que se concentró contra ellas la Real Fuerza Aérea, las pérdidas marítimas británicas han bajado notablemente, y que las cifras de tonelaje perdido para la semana que terminó el 5 de enero fueron las quintas más bajas de toda la guerra.

EMDEN, BOULOGNE Y CALAIS

El Ministerio del Aire informó en un comunicado que no solamente Wilhelmshaven fué atacado anoche, sino que también los muelles de Emden, Boulogne y Calais, los empalmes ferroviarios de Ostende y un aeródromo de la Francia ocupada. Cinco aviones no regresaron de todas estas operaciones.

Hay también razón para suponer que en el día de hoy—, si bien hasta las primeras horas de la noche nada se ha comunicado oficialmente—, los llamados puertos de invasión fueron intensamente atacados. Noticias despachadas desde Dover a las 3 de la tarde, decían que desde allí se presenciaron grandes explosiones en dirección de la costa francesa.

Antes de esa hora formaciones de bombarderos británicos cruzaron el Canal, que estaba cubierto por la niebla. Transcurrido algún tiempo se repitieron las explosiones, indicando que una nueva bandada de máquinas de la R.F.A. había vuelto a los mismos objetivos, que esta vez se extendían desde Calais a Boulogne. Los bombarderos británicos no iban escoltados por aviones de combate cuando cruzaron el Canal.

DEL BOMBARDEO DE WILHELSHAVEN

Al detallar el ataque contra la base de submarinos de Wilhelmshaven, medios informados barderos de la R.F.A. hicieran concentró especialmente en los principales objetivos navales y militares del distrito; el peso del ataque se descargó contra los blancos ya víctimas de las bombas en ocasiones anteriores, por lo que se estiman que transcurrirán meses antes que los astilleros puedan funcionar normalmente. En cuanto a la efectividad de los ataques, se ha citado la explosión del locutor de la radio de Berlín, que, comentando el ataque británico del miércoles por la noche dijo: "El señor Churchill debe tomar nota de esta advertencia: que este ataque será vengado por la Luftwaffe en proporción mucho mayor".

El Ministerio del Aire, por su parte, expresó que las bombas provocaron muchos incendios especialmente en la estación ferroviaria y la zona donde están los grandes tanques para guardar petróleo. Junto con los incendios se provocaron grandes explosiones.

PERVERSAS CONDICIONES DEL TIEMPO

Añade el boletín que el ataque se llevó a cabo "con el peor tiempo que puede registrarse en invierno. Las severas condiciones no impidieron que los bombarderos de la R.A.F. hicieran una vez más su principal objetivo de esa base (Wilhelmshaven). Aún cuando el ataque fué en menor escala que en la noche anterior, se obtuvieron resultados muy halagadores. Los primeros aparatos que llegaron al sitio causaron muchos incendios; los que llegaron después informaron que los siniestros habían alcanzado grandes proporciones".

En cuanto a las condiciones en que se efectuó el ataque un piloto declaró que "más parecía una expedición polar" que un ataque aéreo, y que un rayo zafó la antena de radio de una de las máquinas, mientras que otra fué alcanzada por uno.

Sin embargo, dice el boletín, "durante la primera parte de la noche los cielos estaban claros en Wilhelmshaven, si bien después las nubes, arrastradas por el viento, ocultaban a menudo la tierra. El ataque fué sostenido e intenso, y los incendios que rápidamente estallaron fueron meteóricamente en aumento".

ATAQUES A INGLATERRA

LONDRES, 17. (U. P.) — Hubo poca actividad aérea del enemigo durante el día de hoy, después del ataque concentrado de la Luftwaffe contra Bristol durante anoche y la madrugada de hoy.

El Ministerio del Aire expresó en su comunicado que en el día "un avión enemigo, volando solo, arrojó una bomba en el este de Kent, pero no causó daños ni bajas". Antes algunos aviones volaron en las cercanías de East Anglia.

Un bombardero alemán fué derribado en el mar, frente al norte de Escocia.

En el ataque de anoche contra Bristol los atacantes lanzaron una gran cantidad de bombas, entre incendiarias y explosivas, provocando unos 60 incendios, que fueron rápidamente combatidos por auxiliares; según la jefatura de los bomberos y demás servicios los bomberos, todos los siniestros, con excepción de uno que se prolongó cuatro horas, fueron controlados en menos de 10 minutos; se atribuye el poco efecto de las bombas incendiarias al hecho de que recientemente se echó arena sobre los techos de todas las casas, y que virtualmente todos los edificios tenían vigías para denunciar los casos de incendios. Hubo, sin embargo, algunas bajas, si bien los comunicados oficiales no especifican su total ni su carácter; también se registraron perjuicios en algunos edificios y residencias.

LABOR DE LOS BOMBEROS EN LONDRES

En Londres los bomberos desempeñaron una gran labor, especialmente los voluntarios, y a ellos se atribuye el que los perjuicios y las bajas hayan sido pocas. Hubo seis muertos y muchos heridos. Las bombas incendiarias alcanzaron una iglesia y un hospital para aislar casos graves, pero en ninguno de los dos hubo bajas.

Una escuela fué alcanzada por una bomba explosiva en un pueblo de un condado del Oeste, registrándose seis muertos; en el mismo pueblo cayó una bomba de gran calibre en un distrito obrero, lanzada por un avión al que perseguía una máquina de la Real Fuerza Aérea tres niños fueron muertos y un cuarto herido.

Mientras tanto, en Londres prosiguen los esfuerzos para rescatar víctimas de las encerradas en las ruinas de un hotel para hombres que fué destruido el miércoles. Ya han sido salvados 45 personas vivas, y algunos cadáveres; 200 hombres de los cuerpos de salvamento, ayudados por máquinas especiales y una grúa gigante, han continuado demoliendo los escombros. Se construyó un túnel a través de las ruinas, lo que permitió sacar varios cadáveres de víctimas que fueron alcanzadas por la bomba cuando se refugiaban en el subterráneo. Se estima que todos los que estaban vivos han sido ya salvados.

COMUNICADO ALEMAN

BERLIN, 17. (A. P.) — Se ha emitido el siguiente comunicado: "En las primeras horas de la tarde, aviones de combate alemanes atacaron a fuerzas navales británicas en el puerto de La Valetta, Malta, con excelente eficacia. Un portaaviones que fué seriamente averiado el 10 de enero, recibió varios impactos directos de bombas de grueso y mediano calibre. Además, cayeron numerosas bombas en el arsenal. Un barco mercante recibió impactos directos de bombas del mayor calibre. El crucero británico "Southampton", que recibió serios impactos durante las incursiones realizadas por unidades de combate alemanas e italianas el 10 de enero, quedó tan averiado que se ha hundido.

En el curso de un reconocimiento armado realizado ayer, varias bombas hicieron impactos directos en dos barcos mercantes, que desplazan en total 13.000 toneladas, al oeste de la región septentrional de Escocia y frente a la costa sur-oriental de Inglaterra. Unidades de combate atacaron anoche con buen éxito a un puerto de la región occidental de Inglaterra y algunos objetivos en el sur de Inglaterra.

Pequeñas formaciones enemigas dejaron caer anoche unas pocas bombas incendiarias y explosivas en el territorio del Reich. Sólo causaron pequeños perjuicios en algunos edificios.

El enemigo perdió un total de cinco aviones entre ayer y el 15 de enero".

REPRESALIA ALEMANA

LONDRES, 18. — (U. P.).— Una ciudad del sur de Gales fué violentamente bombardeada desde la caída de la noche hasta las primeras horas de la mañana, aparentemente como represalia por el bombardeo de Wilhelmshaven. Pequeños grupos de atacadores lanzaron una lluvia de bombas incendiarias y los aeroplanos que seguían arrojaron bombas de gran poder. Se cree que ha habido algunas bajas.

A las 0.30 A. M. numerosas bombas incendiarias, seguidas de otras de gran poder explosivo cayeron sobre la misma ciudad y dañaron varios almacenes y edificios públicos. Una poderosa bomba hizo un gran cráter en la calle frente a un gran edificio, que no sufrió daños.

A las 9.40 P. M. aeroplanos enemigos volaron sobre una ciudad del oeste de los Midlands. En la zona de Londres, la noche transcurrió en calma hasta poco después de las 12 P. M. cuando se dió la alarma, pero antes de las 0.30 se dió la señal de haber pasado todo el peligro. Se cree que se trataba de aeroplanos de reconocimiento que venían a informarse sobre el tiempo o de atacadores que regresaban a sus bases, después de haber atacado el sur de Gales.

Un aeroplano solitario voló sobre la costa del Ulster (Irlanda del Norte) en la noche y desapareció hacia el mar, sin haber arrojado bombas.

EN EL OESTE DE INGLATERRA

Bombas incendiarias cayeron sobre una ciudad del oeste de Inglaterra, en las primeras horas de anoche, lo que pareció ser el preludio de un ataque en gran escala, pero las teas fueron apagadas antes que estallaran incendios serios. Una violenta cortina de fuego de las baterías antiaéreas que sacudió las casas continuó sin interrupción durante varios minutos.

A las 2 A. M. de hoy se dió la alarma aérea en la zona de Londres, poco después de divisarse un grupo de aeroplanos que volaban a poca altura y de escucharse un fuerte cañoneo. A las 2.30 se oyó el ruido de motores de aeroplanos que volaban a gran altura. Se informó la caída de bombas en un punto.

La flota británica cambiaría de táctica en el Mediterráneo

(Correspondencia de Homer Jenks, especial para LA NACION)

LONDRES, 17.— (Especial). Se considera de gravedad en Londres la nueva amenaza alemana a las comunicaciones marítimas británicas en el Mediterráneo, y a la introducción de los "stukas" (bombarderos en picada) con base en Sicilia y posiblemente en Cerdeña. Se espera que, como resultado, Gran Bretaña revise la estrategia hasta ahora seguida en ese mar.

No se sabe si Gran Bretaña continuará su atrevido sistema de enviar convoyes por el Mediterráneo, desafiando el poder marítimo y aéreo italiano, si bien no hay información alguna al respecto.

La batalla del 10 de enero se considera la de mayor importancia librada hasta ahora para dilucidar la vieja cuestión de los aviones de bombardeo contra los acorazados. Como ya se ha anunciado, se ha reconocido oficialmente la pérdida del crucero Southampton y los dañados causados al portaaviones Illustrious, que se ha venido a compensar con la destrucción,—también oficialmente anunciada—de 12 aviones alemanes; pero el resultado queda claramente en la vor de los bombarderos. Sin embargo, fuentes generales fidedignas indican que las pérdidas alemanas no fueron de 12 máquinas, sino que de 40.

Los expertos militares extranjeros acreditados en Londres, estiman que el objetivo de Alemania al concentrar una formidable fuerza aérea en el Sur de Italia es:

Primero: proteger a la flota italiana de la repetición de las devastadoras incursiones navales británicas, como la de Tarento.

Segundo: infligir el máximo de peligro a los buques de guerra que operan en el Mediterráneo, interrumpiendo las comunicaciones británicas.

Tercero: con estas demoras, frustrar la ambición británica de destruir la flota italiana, mantener la flota británica en el Mediterráneo e impedir su traslado al Atlántico privándola así del empleo de unidades que se necesitan en el otro mar para una mayor protección.

Se espera que la ayuda aérea de Alemania a Italia tenga resultados ventajosos para Italia, en cuanto protegerá su armada de la grave amenaza del poder británico; pero también constituirá una serie de desventajas por la influencia alemana en Italia, que hará que el pueblo se pregunte por qué Alemania decidió este método particular de ayudar a Italia. Se estima aquí que la respuesta será que Hitler creyó que con ello podrá causar mayores perjuicios a Gran Bretaña, pero también se cree que ello indica que Alemania ha abandonado, por lo menos, temporalmente, sus planes de ocupar Bulgaria como base para un ataque contra Grecia.

Parece que la cautelosa oposición del rey Boris y su premier Filoff han impedido, por ahora, que se cumpla el propósito de Alemania de transformar a Bulgaria en una segunda Rumania.

Fuentes fidedignas estiman que las fuerzas alemanas en Rumania llegan a un máximo de 90.000 soldados, que se consideran insuficientes para una campaña en los Balcanes; por otra parte, el tiempo y los obstáculos topográficos continúan siendo impedimentos para un ataque alemán inmediato a través de Bulgaria contra Grecia.

Se considera que estos factores también influyeron en Hitler para enviar ayuda directa a Italia, primordialmente en la forma de aviones, pero mandando también técnicos que, según fuentes autorizadas, ya han llegado a Trieste y otros importantes centros italianos.

Los observadores están a la espera, para ver si la influencia alemana se extenderá pronto sobre las diversas ramas del gobierno en toda Italia.

HOMER JENKS

¿Existe base aérea alemana secreta en la Isla de Haití?

Un aviador civil norteamericano dice haberla descubierto en uno de sus vuelos

NASSAU (Bahamas), 17. (U. P.) — William Alexander Simms y su esposa, que acaban de llegar de Cuba, al cabo de un vuelo de tres semanas en su avión privado, por las Antillas, refieren la información aparecida ayer en la tarde en el diario de La Habana "PM" en el sentido de que se descubrió una base aérea alemana secreta en Haití.

Simms y su esposa dicen que el 3 del corriente, volando sobre una zona montañosa cerca de Gonaives, observaron un sector del terreno emparejado en la que había una gran cantidad de camiones y gente evidentemente ocupada en algunos trabajos.

Cuando llegaron a Port-au-Prince, observaron al Gerente del hotel en que se alojaron, la espléndida ocasión que presentaba el terreno para la construcción de un aeródromo, a lo que el Gerente les repli6 que se trataba de un desierto salino.

Los Simms siguieron su viaje y volvieron a la semana siguiente. El Gerente les reveló que había informado al Gobierno de la conversación tenida con ellos, y que el Gobierno había investigado, de lo cual resultó lo siguiente: El año pasado, unos agricultores alemanes compraron una pequeña superficie de terreno que otearon con el ostensible propósito de trabajarla para la agricultura; pero que en realidad la emparejaron y la ocultaron con árboles y matorrales plantados en cuentra prisionero esperando ser juzgado por una corte marcial, después de haber sido sofocada una "revuelta" de sus tropas.

El IV ejército se desbandó. El consejo militar nacional dice: "Yeh Ting intentó, ambiciosamente, aumentar el total de sus propias tropas" y atacó las fuerzas del Gobierno central, incluyendo la XL División.

Añade que Ku Chu-tung, comandante de la III Zona de Guerra encabezó la "represión de los rebeldes"; Yeh había formado un elaborado plan para obtener el control de la costa china, desde Che-kiang hasta Kiang-su, en el sur, y Shantung y Hol-pei en el norte. Ahora sus tropas "han sido desarmadas".

ACCION CONJUNTA ENTRE EE. UU. E INGLATERRA PARA IMPEDIR EL CONTRABANDO EN FAVOR DEL REICH

Se habrían iniciado conversaciones en tal sentido para establecer bases de control en las Indias Occidentales y en el Canal de Panamá

LONDRES, 17.—(U. P.)—Decidido a detener el curso del contrabando destinado a Alemania, que pasa por el Pacífico, círculos bien informados dicen que el Gobierno está consultando los puntos de vista de Washington, para que unidos cooperen en la detención del tráfico por el Canal de Panamá y otros lugares, que según se ha sabido últimamente pasa con destino a Alemania. Créese que los planes incluyen la posibilidad de establecer bases de control de contrabando británicas en las Indias Occidentales, por ejemplo Trinidad.

Aunque Trinidad como posesión de Gran Bretaña deja en libertad a ésta de cualquiera obligación legal para obtener el permiso de los Estados Unidos para crear una base ahí, se manifiesta que por una deferencia hacia la amistad anglo-norteamericana, Londres indudablemente pondrá a Washington en conocimiento de todos los planes. Se recalcan las susceptibilidades de Estados Unidos y las naciones latinoamericanas sobre la zona de neutralidad panamericana, que con toda seguridad encontrará la más cuidadosa consideración de la parte británica.

El Gobierno espera sinceramente que los Estados Unidos se sujeten a las intenciones británicas de establecer un sistema adecuado para interceptar el contrabando que se inicia en el Hemisferio Occidental para dirigirse a Alemania por el Lejano Oriente. Recientemente el Ministerio de Hostilidades Económicas en una declaración pública se refirió al papel de Rusia como conducto de paso para el algodón y otras importaciones alemanas de suma importancia, sin embargo los observadores recuerdan que Rusia no es el único país del Lejano Oriente que está aliado con Alemania.

Los prisioneros de guerra recibieron obsequios del Papa

"Obsservatore Romano" da la lista de la ayuda a los prisioneros de ambos bandos

CIUDAD DEL VATICANO, 17. (U. P.) — El diario oficial del Vaticano "Osservatore Romano", en su primera página pone la lista de la ayuda dada por el Papa Pío XII a los prisioneros de guerra de ambos bandos, aliviando los sufrimientos desde el estallido del presente conflicto.

El Osservatore agrega que las dádivas del Papa fueron "facilitadas por la ayuda del episcopado americano".

El diario hace resaltar el regalo especial distribuido por el Pontífice a los campos de concentración de prisioneros civiles y de guerra en toda Italia. Monseñor Borgognini Duca, Nuncio Apostólico en Italia visitó todos estos campos de concentración durante la Navidad, y junto con los regalos transmitió las bendiciones apostólicas especiales del Papa. Los campos de concentración visitados por el enviado del Papa, incluyeron los campos de prisioneros de guerra de Sulmona, Pollenza y Treia, y campos civiles de Parma y Arezzo. El Osservatore alaba a las autoridades italianas por "haber comprendido la situación y permitir a Borgognini hablar libremente con todos los prisioneros. Los prisioneros franceses e ingleses solicitaron a Borgognini que llevara al Papa sus agradecimientos por los regalos".

En Albania el Nuncio Apostólico Monseñor Leone Nigris repartió regalos del Papa a los prisioneros griegos y a las familias griegas internadas, mientras que Monseñor Giacomo Testa, delegado apostólico de Jerusalén, repartió regalos a los prisioneros de guerra italianos que están en los campos de concentración ingleses.

El diario agrega que regalos similares fueron también repartidos a los prisioneros de guerra y los internados en Canadá y Australia.

"SI EL REICH VENCE A GRAN BRETAÑA, INICIARA GUERRA ECONOMICA CONTRA EE. UU."

"Y eso podría ser el preludio del empleo de sus fuerzas armadas", declaró el ex Ministro de Agricultura Mr. Henry Wallace

ESTRECHAMIENTO DE LOS LAZOS DE UNION CON LA AMERICA LATINA

WASHINGTON, 17 (U. P.).— El ex Ministro de Agricultura, Henry Wallace, en su informe anual perteneciente a la Secretaría de Agricultura, dice que si Alemania gana la guerra, Hitler probablemente comenzará una guerra económica contra los Estados Unidos y "eso podría ser el preludio para el uso de las fuerzas armadas contra nosotros". Dice que tal guerra económica sería "extremadamente formidable y muy peligrosa para nuestra seguridad".

Wallace agrega que si Alemania sale victoriosa el mundo probablemente se dividiría en cuatro esferas de influencia: primero, la Europa controlada por los alemanes, Africa y las colonias británicas y francesas en Asia; segundo, la América del Norte, Sud América, y posiblemente Australia y Nueva Zelandia, terceros, Rusia; cuarto, Japón.

También dice que la combinación de las tres esferas fuera del Nuevo Mundo, tendría una población tres veces mayor que la de las Américas y de sus partidarios potenciales en el Pacífico, y esa combinación podría aplicar "las tenazas económicas" mediante las corporaciones comerciales dominadas por los gobiernos para controlar las exportaciones agrícolas del hemisferio occidental destinadas a Europa. Y añade: "Cada hacienda y cada hogar en el Nuevo Mundo sentiría el efecto. En contra de tal monopolio de compra, los productores del hemisferio occidental se ayudarían menos si negociaran individualmente o mediante corporaciones relativamente pequeñas. La consecuencia inevitable sería un gran movimiento de población desde el Viejo Mundo al Nuevo Mundo, bajo condiciones profundamente diferentes a aquellas que fomentaron el nacimiento de las repúblicas americanas.

Wallase aboga en favor de lazos más estrechos entre los Estados Unidos y las repúblicas americanas, como una medida para la defensa del hemisferio y un medio para contrarrestar la penetración totalitaria.

En la sección del informe que trata sobre "el refuerzo de nuestros lazos con la América Latina", dice que "cualquier arreglo cooperativo destinado a proteger nuestro comercio exterior contra el totalitarismo puede beneficiar a otros países igualmente en peligro. Una cooperación eficaz en las Américas debe combinar el comercio con la ayuda mutua en la defensa del hemisferio. Los proyectos mundiales de los países dictadores hacen que esta doble cooperación sea imperativa. El comercio de trueque entre los estados dictatoriales y la América Latina, con la penetración totalitaria en las vastas fuentes de recursos de allí, puede ser la punta de lanza política y aun del agrandamiento militar. Un medio para evitar ese peligro es promover un comercio mutuamente ventajoso entre Estados Unidos y la América Latina, mediante el desarrollo de las posibilidades comerciales que ahora se encuentran muy descuidadas. El problema no es solamente aumentar nuestras exportaciones a la América Latina ni aprovechar las oportunidades comerciales creadas por la preocupación que tiene Europa por la guerra. También es necesario y tal vez más importante, aumentar nuestras importaciones a la América Latina."

LA ASSOCIATED PRESS TRATA DE CREAR UNA ESTRECHA RELACION CON LOS PAISES SUDAMERICANOS

Sus noticias serán transmitidas por la Corporación de la Prensa Asociada, creada especialmente con dicho objeto

NUEVA YORK, 17.— (A. P.) Mr. Kent Cooper, gerente general de la Associated Press, anunció hoy que, de hoy en adelante, los servicios de esta empresa noticiosa en la América Latina serán operados por la Corporación de la Prensa Asociada, subsidiaria de la Associated Press y creada expresamente para distribuir el servicio en esta parte del mundo.

Mr. Cooper será el jefe del Directorio de esta nueva organización.

Mr. Milo Thompson, miembro ejecutivo y experto de la Associated Press, actuará como presidente de la Prensa Asociada.

Se subraya que el propósito de esta iniciativa tiende a hacer posible una relación aún más estrecha entre la Associated Press y los diarios de la América Latina.

Mr. Thompson es un periodista de renombre internacional, a la vez que un hábil ejecutivo en el mundo de las noticias.

Hasta el momento en que las condiciones de la guerra hicieron necesario un cambio de método en el manejo del servicio europeo de la Associated Press, Mr. Thompson era el jefe ejecutivo general en Europa.

Mr. Thompson fué director gerente de la Associated Press de Gran Bretaña y Jefe de la Oficina de la Associated Press en Londres.

En los Estados Unidos fué Jefe de la Oficina en Washington, Inspector general de Oficinas, Editor de noticias del importante centro distribuidor de noticias de Kansas City y también tenía a su cargo otras oficinas.

Mr. Thompson pasará una gran parte del tiempo en la América Latina.

Llamado a los holandeses a luchar junto a G. Bretaña

Hizo el Gobierno legal de Holanda

LONDRES, 17.—(U. P.) — El Gobierno de Holanda hizo un llamado a todos los holandeses que se encuentran en Inglaterra, norte de Irlanda y Canadá que nacieron en 1921, para que se presenten inmediatamente al consulado más cercano, con el objeto de inscribirse para el servicio militar en Inglaterra; este es el segundo llamado hecho a los holandeses, los nacidos en 1906 a 1920, ya se han inscrito.

Italia

EL SERVICIO FERROVIARIO EN LA PENINSULA

ROMA, 17.— (U. P.) El Ministerio de Comunicaciones anunció que medidas especiales se pondrán en efecto, con el propósito de acelerar el transporte de la carga en los ferrocarriles del Estado, en todo el territorio italiano, y asegurar un servicio regular de trenes de carga, a pesar de los horarios de tiempos de guerra.

EMBAJADOR DE EE. UU. VISITO A CIANO

ROMA, 17.— (U. P.) El Embajador de Estados Unidos, Mr. Phillips, hizo una visita al Ministro de Relaciones, Conde Ciano, en el Palacio Chigi, durante 20 minutos.

Fué una visita puramente de cortesía, hecha a raíz del regreso del Embajador a Roma.

TRASLADO DE PREFECTOS

ROMA, 17.— (U. P.) La agencia oficial Stefani, anunció que once prefectos y viceprefectos habían sido trasladados. Giovanni Marziali, prefecto de Milán, fué asignado al Ministerio del Interior. Carlo Tiengo, Prefecto de Turín, ocupará el puesto de Prefecto de Milán. Para ese puesto en Turín, ha sido designado Francesco Palici Disuni.

CHINA

REBELION DE UN COMANDANTE DEL EJERCITO

CHUNG KING, 17.— (U. P.) Se ha revelado oficialmente que el comandante Yeh Ting, jefe del IV ejército de línea, controlado por los comunistas, se encuentra prisionero esperando ser juzgado por una corte marcial, después de haber sido sofocada una "revuelta" de sus tropas.

El IV ejército se desbandó. El consejo militar nacional dice: "Yeh Ting intentó, ambiciosamente, aumentar el total de sus propias tropas" y atacó las fuerzas del Gobierno central, incluyendo la XL División.

Añade que Ku Chu-tung, comandante de la III Zona de Guerra encabezó la "represión de los rebeldes"; Yeh había formado un elaborado plan para obtener el control de la costa china, desde Che-kiang hasta Kiang-su, en el sur, y Shantung y Hol-pei en el norte. Ahora sus tropas "han sido desarmadas".

Arcilla Refractaria

PARA LAS MAS ALTAS TEMPERATURAS

REFRACTARIO PLASTICO

Para la construcción, sin ladrillo, de arcos, paredes, monolíticos, bóvedas, etc., de hornos

LADRILLOS REFRACTARIOS

Marca "A. P. Green"

INTERNATIONAL MACHINERY CO.

SANTIAGO: Huérfanos 1201 — Casilla 107-D

VALPARAISO: Edificio Grace — Casilla 90-V

VAYA A VINA DEL MAR el 19 se corre

NINGUN aficionado debe perder el desarrollo de esta prueba tan importante del turf chileno

Las comodidades para el viaje a Viña del Mar se las proporciona la Empresa de los FF CC. del Estado con su eficiente servicio de trenes.

FERROCARRILES DEL ESTADO

"LA APROBACION DEL PROYECTO DE ROOSEVELT SERA LA MEJOR DEFENSA DE ESTE CONTINENTE"

Dijo el Secretario de Guerra, Mr. Stimson ante la Comisión de Relaciones Exteriores de la Cámara, al continuar su informe.-- Reiteró la urgencia con que la Ley debe ser despachada.— Entre quienes presentarán declaración al respecto, figura W. Willkie.— Se han presentado proposiciones sobre ciertas enmiendas al proyecto original

DECLARACIONES DEL PRESIDENTE ROOSEVELT

WASHINGTON, 17 (U. P.)— Sigue concentrado el interés provocado por el proyecto de ley 1776—de ayuda a G. Bretaña y demás democracias en lucha en la actualidad—en las audiencias que viene celebrando la Comisión de Relaciones Exteriores de la Cámara, ante la cual han concurrido ya tres altos funcionarios del Gobierno a exponer sus puntos de vista y a apoyar y urgir la aprobación del proyecto.

Declararon primeramente el Secretario de Estado Mr. Cordell Hull y el Secretario del Tesoro Mr. Henry Morgenthau. Ayer inició su declaración el Secretario de Guerra Mr. Henry L. Stimson, quien la terminó hoy. La comisión levantó sus sesiones al mediodía, para reanudarlas esta tarde, pero hasta dicha hora no se sabía si prestaría declaración el Secretario de Marina Mr. Frank Knox, quien debe hacerlo después de Mr. Stimson.

URGENCIA DEL PROYECTO

Este reiteró hoy en su declaración la urgencia del proyecto del Presidente Roosevelt, e insistió en que su aprobación constituía la mejor defensa para Estados Unidos y el Hemisferio Occidental. Contestó a las diversas preguntas que le formularon los miembros de la comisión, quienes se interesaron por aclarar diversos conceptos contenidos en el proyecto. (Un resumen de la declaración del señor Stimson va en información separada).

El tercero de los hombres directamente a cargo de la defensa de Estados Unidos, Mr. William Knudsen, presidente de la Comisión Nacional de la Defensa, seguirá a Mr. Knox en las declaraciones ante la comisión. Su testimonio habrá de aportar interesantes detalles sobre el esfuerzo que hace actualmente el país para armarse y ayudar a Gran Bretaña.

Hay pocas indicaciones de que la comisión tomará pronto una decisión respecto del proyecto, a pesar del carácter de urgencia que le da el Gobierno. Hay todavía otras personas invitadas a declarar, entre ellas algunas que se oponen al proyecto del Presidente Roosevelt. Entre estas últimas se cuenta el ex Embajador en Londres Mr. Joseph Kennedy; los oponentes del proyecto confían en que el diplomático se unirá a ellos en su oposición cuando hable por radio al país el sábado por la noche, aun antes de concurrir a la comisión; basan sus esperanzas, principalmente en la conferencia que Mr. Kennedy tuvo con el senador Burton Wheeler anoche, después de haberse entrevistado con el Presidente.

SE PRESENTARA TAMBIEN WILLKIE

El ex candidato presidencial republicano Mr. Wendell Willkie, también irá ante la comisión. Mr. Willkie, que actualmente se encuentra en Nueva York, hablando por radio urgió a que "todos los norteamericanos" den al Presidente Roosevelt todos los poderes que necesita para llevar a cabo su proyecto de ayuda a Gran Bretaña, de manera que "nosotros los republicanos podamos competir con él otra vez en una elección libre. Si Gran Bretaña cae, la libertad de vivir desaparecerá en Estados Unidos". Se considera importante este apoyo al proyecto, que seguramente el señor Willkie reiterará ante la comisión.

El líder socialista Norman Thomas, el ex Presidente Mr. Herbert Hoover y otras personalidades se encuentran en la lista de las personas que declararán en el futuro próximo. La comparecencia de estos testigos así como las ceremonias de la iniciación del tercer período presidencial de Mr. Roosevelt contribuirán a demorar la acción final de la comisión y de la Cámara. No se espera que las audiencias en el Senado se inicien antes que la Cámara haya terminado su labor respecto del proyecto, es decir y según la opinión de fuentes informadas, no antes de dos semanas más.

DECLARACIONES DE UN OPOSITOR

El senador Burton Whealer se ha distinguido como uno de los más encarnizados oponentes al proyecto. Comentando las declaraciones que ayer formuló el Ministro de Guerra, dijo: "Todas las personas informadas saben que Mr. Stimson fué llevado al Ministerio de Guerra por ser bien conocida su actitud favorable a la guerra. Todas las personas informadas saben que los altos funcionarios de ese departamento trabajan hoy sobre la presunción de que probablemente estaremos en guerra el 1.o de abril. Se nos pedirá que mandemos pilotos, convoyes de barcos y, cuando llegue el momento en que sea necesario, desembarcar tropas en las costas europeas. Se pedirá al pueblo de Estados Unidos que los muchachos norteamericanos vayan en una Fuerza Expedicionaria".

PROPOSICIONES DE ENMIENDA

Desde la presentación del proyecto a la Cámara, en la semana pasada, se han presentado varias proposiciones de enmienda e indicaciones con las cuales el gobierno transaría en parte. Así el representante John Costello presentó una enmienda que dice que no podrían traspasarse buques de la Armada actualmente en uso, pero que se podría permitir dicho traspaso con barcos que se construyeran en el futuro; además, fija un límite de 5 mil millones de dólares para el monto de los gastos según el programa de ayuda a Gran Bretaña; otra enmienda elimina una frase del proyecto, en un intento para garantizar que el programa no servirá para rechazar las leyes Johnson (que prohibe los empréstitos a las naciones en mora de sus deudas de guerra) y de neutralidad.

El senador Allen Ellender presentó también una enmienda que dispone que "ninguna disposición de la ley se considerará como autorización para emplear a las personas de las fuerzas de mar y tierra de los Estados Unidos fuera de la nación y sus territorios y posesiones".

ACUSACION DEL SENADOR TAFT

El senador Taft ha acusado la declaración del secretario del Tesoro Mr. Morgenthan, hecha el miércoles, sobre la condición financiera de Gran Bretaña, como "extremadamente confusa y provocadora de interpretaciones erróneas"; el mismo parlamentario estudia una proposición que sistituya la ley disponiendo un empréstito de 1.000 millones de dólares a Gran Bretaña y 500 millones a Canadá, a fin de ayudar al imperio en su lucha.

LAS DECLARACIONES DE HULL

La declaración que el miércoles formuló el secretario de Estado Mr. Cordell Hull ha sido interpretada en algunos círculos como una indicación de que Estados Unidos está dispuesto a subordinar su adhesión al Derecho Internacional, por lo menos temporalmente y si ello es necesario, a una política de "defensa propia".

Su declaración dejó también en evidencia que el gobierno hará todos los esfuerzos para que se incluya en el proyecto de cláusula que permite la reparación y completación de los buques de guerra británicos en puertos norteamericanos. Esta cuestión se suscitará cuando el proyecto llegue al seno de la Cámara y el Senado, pero mientras tanto el jefe interino de los republicanos parlamentarios, senador Warren Austin, ha insinuado que se podría presentar una modificación que deje fuera del proyecto la mencionada cláusula. Creen los observadores que la XIII Convención de La Haya, de 1907, que prohibe la completación de buques beligerantes en puertos neutrales, está en conflicto con la disposición del proyecto. Mr. Hull indicó que la Convención de La Haya bien podía no aplicarse, ya que ha sido violada por las naciones del Eje; como prueba, Mr. Hull adujo que la violación alemana ha consistido en sus operaciones desde puertos neutrales en Escandinavia y los Países Bajos. Sostuvo además que Italia no es parte contratante del acuerdo de La Haya, por lo que no se aplican a ese país las disposiciones de la Convención materia de controversia.

CARTA SOBRE DERECHO INTERNACIONAL

WASHINGTON, 17 (U. P.).— La Comisión de Asuntos Exteriores de la Cámara recibió una carta del señor John Bassett Moore, autoridad en Derecho Internacional, en la que declara: "No cabe duda que por motivos de ciertas frases del proyecto pendiente, preténdese transferir el poder de hacer la guerra del Congreso, que es donde la Constitución lo ubica, al Ejecutivo. Esto es evidente por sus formas. Constantemente me he opuesto a esta tendencia durante los últimos ocho años... se vé claro que la ola de totalitarismo en el Gobierno, que ha cruzado por muchos otros países, no sólo llegó a nuestras costas, sino que ha llegado a destruir las barreras constitucionales que una vez rotas, es muy difícil poder restaurarlas".

DECLARACIONES DEL PRESIDENTE

WASHINGTON, 17 (U. P.).— El Presidente Roosevelt en una conferencia con la prensa declaró que muchas disposiciones de la Ley 1776 estaban destinadas únicamente a proteger a América en una situación mundial que está variando cada 24 horas; no manifestó ninguna disposición a revisar las medidas.

Dijo el Presidente que las consultas acerca de que ciertas disposiciones de la ley podrían habilitarlo para adquirir la flota británica en el evento de que Inglaterra fuera derrotada eran "una vaca saltando hacia la luna", o sea, conjeturas infantiles.

Mas adelante el Presidente ridiculizó a los oponentes de la ley, declarando que aunque no contenía ninguna disposición que prohibiera que el Presidente se pusiera de cabeza, esto no iba a ser una razón para que el Presidente de los Estados Unidos de América lo hiciera

Agregó que consideraba que la clasificación de "la vaca saltando hacia la luna" podría aplicarse también a las conjeturas acerca de la venta de la Marina de Estados Unidos. Dijo que el Congreso también podría autorizarlo para comprar la marina alemana, indicando con esto que una autorización de esta naturaleza sería de tanta utilidad como los comentarios acerca de la posibilidad de adquisición de la Marina británica.

LA ALOCUCION DE MR. KENNEDY

El Presidente reconoció el derecho que tiene Mr. Kennedy para hacer una alocución franca por radio y sugirió que debería esperarse que pronunciara el discurso antes de pronunciarse sobre la actitud de Mr. Kennedy referente a la Ley. Mr. Roosevelt negó enérgicamente las afirmaciones de algunos periódicos acerca de que Mr. John Winant, ex gobernador de New Shaphire, pudiera ser nombrado Embajador en Londres; asimismo dudó de la posibilidad de que Mr. Willkie o Mr. Harry Hopkins pudieran hablar al público por radio desde Londres.

Dijo Roosevelt que a Mr. Hopkns le había sido ofrecida por una Compañía de Radio una gruesa suma por hacer un discurso desde Londres, y agregó que no le parecía que aceptaría.

En lo relativo a Gran Bretaña dijo el Presidente que en estas últimas semanas nada se le había manifestado relativo a la necesidad urgente de ayuda.

Venta de barcos mercantes de EE. UU. a Inglaterra

En octubre o noviembre serán entregados 60 que fueron mandados a construir

WASHINGTON, 17, (U. P.) — Los funcionarios dicen que los buques mercantes norteamericanos que había disponibles para vender a los británicos, se hallan casi agotados, y que pueden transcurrir unos nueve meses antes que haya otros nuevos construídos para reemplazar las fuertes pérdidas producidas por la guerra.

Se espera que la Comisión de Marina Mercante venda a Gran Bretaña entre quince y veinte buques, que serían tomados de la flota de carga en algunas semanas más. Pero los funcionarios dicen que pueden ser éstos los últimos barcos que se pongan en manos de los británicos hasta que sea botado el primero de los 60 buques que ordenó construir G. Bretaña en Estados Unidos, esto es, en octubre o noviembre próximos.

Añadieron que la flota mercante norteamericana existente era necesaria para el transporte de materias primas y otros elementos de primera necesidad para la defensa nacional.

EL DODECANESO PRACTICAMENTE, BLOQUEADO POR LOS INGLESES

Sólo insignificantes refuerzos italianos han podido filtrarse

LOS ATAQUES CONTRA LA FLOTA

LONDRES, 17, (U. P.)— En círculos navales se declara que el Dodecaneso está ahora virtualmente bloqueado y que solamente pequeñísimos resfuerzos italianos han podido farnquearlo.

En esos mismos círculos se admite que la presencia de bombarderos en picada alemanes, ha complicado la situación del Mediterráneo, pero que sin embargo "se luchará con ellos y serán derrotados como lo han sido en el Canal de la Mancha; el tiempo que nos demoremos en ello dependerá: Primero: Del número de bonbarderos que tengamos que destruír. Segundo: Del número de aviones de combate que podamos emplear contra ellos. Tercero: Del daño que los bombarderos británicos causen en las bases alemanas. Cuarto: Del tiempo que demoremos en entrenar a los artilleros navales para derribar a los bombardero en picada.

"Nos hemos encontrado con los Stukas en Noruega, en el Canal de la Mancha y en la región oeste, y en todos los casos hemos resultado superiores a ellos".

TODOS LOS CONVOYES PASARON

Los círculos navales insistieron en que, a pesar de la determinada naturaleza del último ataque de bombardeo en picada, los convoyes cruzaron el Mediterráneo a pesar de todos los esfuerzos de los italianos por detenerlos. Las bombas arrojadas desde gran altura tenían muy poco éxito, cuadro que por el momento ha cambiado ligeramente.

Se admitió que los submarinos que habían estado minando hasta 200 brazas, contra las acostumbradas 100, habían estado causando ciertas molestias, sin embargo, con la ayuda de la R. F. A., ha sido posible evitar la llegada de muchos refuerzos italianos a Libia.

Con respecto a la pérdida del crucero "Southampton" declararon que era imposible evitar la pérdida ocasional de barcos, pero que "sin divulgar las cifras oficiales, se podía decir que Inglaterra está mucho mejor puesta que al comienzo de la guerra, en lo que respecta a esa clase de naves"

Se opina que si Italia cae, es casi seguro que Hitler la invadirá para establecerse en las orillas del Mediterráneo. El momento de la iniciativa en el Mediterráneo — declaraban — puede depender de Hitler más que de Mussolini y el próximo trimestre será de la mayor importancia estratégica".

Compañía de Consumidores de Gas de Santiago

En virtud de lo dispuesto en los Arts. 28, 29, 30, 34 y 35, N.o 4 de los Estatutos, cítase a los señores accionistas a Junta General Ordinaria y Extraordinaria para el Jueves 23 del presente a las 10 horas, en las oficinas de la Compañía, Santo Domingo 1061.

En la reunión Ordinaria se someterá la aprobación de la memoria y del balance del año 1940.

La Junta Extraordinaria se celebrará a continuación de la Ordinaria y tiene por objeto tratar y resolver la permuta de un inmueble de propiedad de esta Compañía por otro de la Sociedad Química Nacional (Soquina).

Santiago, Enero 13 de 1941.

MANUEL GARCIA DE LA HUERTA,
PRESIDENTE.

NOTA.—Como para la reunión extraordinaria se exige un quórum muy alto de acciones, se ruega a los señores accionistas que no puedan asistir, envíen firmadas las cartas poderes que se les remiten con este objeto.

"Miramos con emoción . . .

(DE LA PRIMERA PAG.)

con buenas perspectivas de éxito".

LOS PELIGROS DEL FUTURO

Churchill advirtió que hay peligros mortales por delante. "No puedo ofrecer ninguna esperanza de una salida fácil de los graves tiempos que pasamos. Ante nosotros hay peligros, no quisiera decir que son tan grandes como los que ya hemos pasado; pero, por lo menos, peligros que, si nos descuidamos en lo más mínimo, podrían ser fatales. Ante nosotros hay muchos meses en que deberemos soportar los bombardeos de nuestras ciudades y nuestras zonas industriales, sin tener la fuerza con qué responder en igual medida. Ante nosotros hay sufrimientos y tribulaciones. No soy de aquellos que pretenden que tenemos por delante una senda suave y llana o que nuestra experiencia durante este año estará libre de terribles características".

LOS EXITOS EN AFRICA

Más adelante dijo que la ofensiva en la Libia había tenido un éxito que había superado todas las expectativas. "Hasta ahora, cerca de 80.000 prisioneros han sido tomados al enemigo, tal vez sean aumentados en breve, ahora que ocho o nueve divisiones de tropas italianas bien equipadas han sido aniquiladas con bajas inconcebiblemente reducidas, la gente puede sentirse inclinada a estimar en menos esa hazaña militar. Fué una tarea del mayor riesgo; pero fué un riesgo que valía la pena correr".

JIRA DE CHURCHILL CON MR. HOPKINS

Durante el día, Mr. Hopkins, acompañado de Mr. Churchill, hizo una jira por la zona del Clyde, e inspeccionó las instalaciones del servicio de precauciones de la multitud diciendo: "No crean que hemos llegado al final de la senda todavía. Pero, por larga y áspera que sea, no tengo absolutamente la menor duda de que ganaremos una completa y decisiva victoria sobre las fuerzas del mal.

En su discurso, que fué pronunciado en una reunión al aire libre de miembros de las fuerzas de la defensa contra ataques aéreos, Churchill dijo a su auditorio que el resultado de la Batalla de Gran Bretaña, hasta ahora, unido a los éxitos en la Libia, han sido los más importantes hechos en la historia de la guerra. "Nos dan la oportunidad de dedicarnos a los problemas y peligros de 1941 con mucho mayores ventajas que las que tuvimos a nuestra disposición hace seis u ocho meses. Todavía somos una nación armada, parcialmente; pero a medida que avance el año 1941, nos convertiremos en una nación bien armada y la lucha será entonces desarrollada en condiciones de mayor igualdad.

LA EXTIRPACION DEL HITLERISMO

"Espero que, para fines del año actual, o a principios del año próximo, no estaremos en desventaja, en el aire o en tierra, en cuanto a equipos se refiere, en relación con el enemigo alemán". Puso término a su discurso refiriéndose a la observación hecha por el Lord Preboste de Glasgow, quien presidió la reunión, sobre lo que ocurrirá después de la guerra. Dijo: "Es muy justo que nos preocupemos de eso, pero ustedes me perdonarán si yo mismo, ocupado como estoy con las responsabilidades y deberes de mi cargo, no le dedique un sitio inmediato a mis pensamientos. Mi única mira es extirpar el hitlerismo de Europa".

Al terminar de hablar, el Primer Ministro fué recibido con estruendosas aclamaciones.

La aviación británica . . .

(DE LA PRIMERA PAG.)

BOMBARDEO DE MALTA

MALTA, 17 (A. P.)— Se anuncia que, en el curso del bombardeo en picada realizado ayer por el enemigo contra el área del puerto y la ciudad, diez aviones enemigos fueron certeramente derribados, otros tres definitivamente averiados y se cree que otro más sufrió daños.

Toda la zona costera libra batalla contra los ataques que pasan a vuelo bajo con cargas de metralla, contestando el fuego con ametrallladoras apostadas en los huecos de las ventanas y encima de los tejados.

Las bajas entre la población civil son de escasa importancia. Hay algunos daños a la propiedad, pero los daños infligidos al establecimiento militar son insignificantes.

COMUNICADO ALEMAN

BERLIN, 17, (U. P.)— El siguiente es el texto del comunicado de guerra entregado por el alto comando al mediodía de ayer:

"En las primeras horas de la tarde (de ayer), aviones de bombardeo alemán atacaron fuerzas navales británicas en la bahía de La Valetta, Malta, con grandes resultados.

Se registraron varios impactos directos con bombas de grueso y mediano calibre, en el buque porta-aviones que ya había recibido serios perjuicios el 10 de enero. Además, numerosas bombas cayeron en el distrito del arsenal.

Un buque mercante recibió un impacto directo con una bomba del más grueso calibre. El crucero británico Southampton, que fué severamente dañado durante los ataques de las formaciones de bombarderos alemanes e italianos, el 10 de enero, quedó con perjuicios tan grandes que porteriormete se hundió.

"Durante reconocimientos armados efectuados ayer, dos buques mercantes con un total de 13.000 toneladas, fueron alcanzados por varias bombas al Oeste de la parte Norte de Escocia y en la costa del Suresté de Inglaterra.

"Anoche una formación de aviones de bombardeo atacó una bahía del Oeste de Inglaterra y otros objetivos en el Sur del mismo país, con todo éxito.

"Aviones enemigos arrojaron unas pocas bombas explosivas e incendiarias en territorio del Reich, en el curso de la noche.

"Las pérdidas totales del enemigo, los días 15 y 16 de enero, fueron de cinco aviones. Desde la noche del 15 de enero, tres de nuestros aviones no han regresado a sus bases".

NO HUBO CAMBIOS EN NINGUN FRENTE

CAIRO, 17.—(U. P.) — Pocas luces sobre el desarrollo de las operaciones en el Desierto da el comunicado de hoy del alto comando, que se limita a decir: "No ha habido cambios de la situación en todos los frentes". Sin embargo, en círculos extraoficiales se sabe que las tropas británicas han llegado a un punto 65 kilómetros al Oeste de Tobruk, sobre el camino principal de esa ciudad a Derna. Por el desarrollo de las operaciones se estima que no sería exagerado decir que hoy las tropas británicas controlan todo el extremo Norte de Libia de casi 400 kilómetros cuadrados, incluyendo el perímetro de 40 kilómetros alrededor de la propia Tobruk.

La base italiana que el ejército de Wavell viene sitiando hace días, está aislada de otros puntos, pues las posiciones de tierra por ambos lados y hacia el sur, las ocupan fuerzas británicas.

Por el mar continúa el bloqueo de la flota inglesa; las noticias de que pequeñas embarcaciones han conseguido entrar a Tobruk no han sido confirmadas.

Por el aire sólo han llegado un avión cruz roja, pero ningún otro refuerzo.

LISTO EL ATAQUE CONTRA TOBRUK

Las tropas que atacarán Tobruk están ya dispuestas y listas para cualquiera orden; un corresponsal que recorrió una extensa zona del Desierto, informó que hasta los más pequeños detalles están contemplados.

Berlín, 17.—(A. P.)— Fuentes alemanas bien informadas dicen que aviones alemanes habrían atacado nuevamente al porta-aviones británico "Ilustrious" hoy día, logrando hacer tres impactos directos, con una bomba de grueso calibre y dos de calibre mediano.

Manifiestan las mismas fuentes que el ataque tuvo lugar "en una fortaleza naval británica del Mediterráneo, en la que se dejaron caer varias bombas"

Agregan que "a pesar del furioso fuego antiaéreo, sólo uno de los aviones alemanes de bombardeo no regresó a su base".

Dicen también los alemanes que lograron hacer un impacto directo en un vapor durante el mismo encuentro.

Italianos usan insignias inglesas en Africa

LONDRES, 17.—(U. P.) — De fuentes autorizadas se informa que los ingleses encontraron diez tiendas de campaña con la marca de identificación de la Real Fuerza Aérea, cuando tomaron el aeródromo de Eladam, en Libia. Se recuerda que los griegos reclamaron formalmente de que los italianos usaron los colores griegos, cuando bombardearon a Patras y otras ciudades; se ha considerado que no es improbable de que los italianos tengan pensado usar la identificación de la Real Fuerza Aérea cuando ataquen objetivos británicos en Egipto.

Mr. Stimson . . .

(DE LA PRIMERA PAG.)

"todos los recursos" de Estados Unidos para ayudar a Grecia, China o Rusia. Stimson objetó el empleo de la frase "todos los recursos", y dijo: "En mi larga actuación en la vida pública, en que he tenido oportunidad de observar a los diversos hombres que han ocupado la Presidencia, siempre me ha impresionado la influencia tremendamente moderada que los problemas de la Presidencia ejercen sobre cualquier hombre, y, muy en especial, los de las relaciones exteriores. Esto es aplicable a cualquier hombre, y no sólo se refiere al caballero con quien tengo el honor de servir al país.

La historia no nos revela que algún Presidente haya lanzado al país apresuradamente a la guerra y, en cambio, nos demuestra que muchos Presidentes han refrenado al pueblo y al Congreso, cuando éstos han querido empujarlos a la guerra. Creo que podemos confiar con seguridad esta responsabilidad al Presidente de los Estados Unidos, a quien he tenido oportunidad de observar muy de cerca desde hace seis meses".

LA FLOTA BRITANICA GARANTIZO QUE NO SE RENDIRIA

El diputado Vorys preguntó a Stimson: "¿Debiéramos tener un acuerdo formal y obligatorio respecto de la disposición de la flota británica antes de embarcarnos en este programa?". A lo que Stimson replicó: "Ese asunto fué estudiado muy cuidadosamente el verano pasado. Preguntamos y se nos dió la más categórica seguridad que una democracia puede dar a otra". Se refirió a la seguridad británica de que la flota no se rendiría y que podría, en circunstancias extremas, establecer sus bases en este Continente. Stimson agregó, sin embargo, que nada es imposible en una guerra y "es por eso que estimo importante impedir que G. Bretaña llegue a un punto de quebrantamiento, en que podría violar toda ley".

ELOGIO DE LA RESISTENCIA BRITANICA

Elogió la resistencia británica, pero añadió que podría llegar un momento en que la resistencia fuese vencida. "Estamos tratando, con este proyecto, de impedir que eso ocurra".

Vorys preguntó si las potencias del Eje podrían ser derrotadas sin enviar más tropas que las que Gran Bretaña podría proporcionar, a lo que, Stimson respondió: "Preferiría no hacer conjeturas en público sobre la materia".

El representante Mundt provocó una fogosa respuesta de Stimson, cuando trató de insinuar que por el proyecto en discusión, Estados nidos adoptaria una política contradictoria, ayudando a algunas víctimas de un ataque, mientras que negaba esa ayuda a otros. Poniéndose de pié, Stimson contestó: "No vamos a encargarnos de cuanto rufián se oculta en los montes. Vamos a preocuparnos de los gangsters que nos amenazan en nuestro propio país. Nos limitaremos a eso".

EL CANAL DE PANAMA

El representante Jonkman preguntó al Secretario Stimson, si de acuerdo con el proyecto, el Presidente quedaba autorizado para entregar el Canal de Panamá a otra potencia, a lo que el Secretario contestó que nó.

El representante Bolton preguntó a su vez si Gran Bretaña estaba satisfecha con la medida, replicando Stimson que "no tenía la menor idea" y que dudaba de que los representantes británicos en ésta hubieran sido consultados antes de presentar el proyecto. Los frecuentes altercados que se producían entre los representantes, fueron causa de una protesta del parlamentario Eaton, quien dijo que "la comisión se hacía la guerra mientras que el mundo afrontaba la más grave crisis de la historia".

UNA DEMORA SERIA PELIGROSA

Stimson dió término a su testimonio con una sombría declaración: "No puedo decir con toda la elocuencia con que quisiera, el temor que siento respecto a una crisis, mis amigos de la derecha (republicanos), no tardarán más de 60 o a los más 90 días en unírsenos".

En respuesta a una pregunta del representante Johnson, dijo que "la legislación debería ser pasada pronto porque una demora sería peligrosa"

Stimson manifestó a la Comisión que la aprobación del proyecto sería "muy probablemente" necesaria para evitar la derrota de Gran Bretaña, y estuvo de acuerdo con un parlamentario en que la ayuda a Gran Bretaña podría ser ampliada mejor si los Estados Unidos permanecen fuera de la guerra.

AYUDA COMPLETA A GRAN BRETAÑA PIDIO KNOX

WASHINGTON, 17.— (U. P.) El Secretario de Marina, Mr. Frank Knox, en la exposición que hizo ante la Comisión de Relaciones Exteriores de la Cámara, abogó en favor de una ayuda completa a Gran Bretaña. Declaró que si el poder naval británico desapareciera, Alemania podría dirigir su atención hacia los recursos naturales sudamericanos y que, "si Estados Unidos no desea afrontar las consecuencias del establecimiento en Sud América de una potencia militar agresiva, debemos ahora impedir que Alemania derribe el poder naval británico, que mantiene a los nazis en Europa".

La siguiente es una versión condensada de la declaración hecha por Mr. Knox:

"Es casi imposible exagerar la importancia del poder naval para nuestro país y para todo el mundo occidental. Ha sido por la existencia del poder naval ejercido por Gran Bretaña y nosotros, que tanto el Atlántico como el Pacífico han servido de barreras contra los designios avasalladores de las potencias agresivas.

PAPEL DE LA MARINA BRITANICA

"No hay más que tres rutas al Atlántico desde Europa: los canales del Mar del Norte, en la parte septentrional de las islas británicas, el Canal de la Mancha y el Estrecho de Gibraltar. Todo el mundo occidental ha estado libre de un ataque desde Europa porque la flota británica siempre se ha mantenido como centinela en estas tres salidas, y la política británica ha aceptado y nos ha ayudado a mantener la Doctrina Monroe.

"La guerra en Europa debe ser considerada como la última de una larga sucesión de tentativas por los dictadores para establecer su dominio en toda la Europa y, eventualmente, su dominio sobre una gran parte del mundo. El régimen nazi ha descubierto que el poder de sus ejércitos no es suficiente para establecer ese dominio para mantenerse y los ejércitos nazis son impotentes para obtener estos materiales, a menos que dominen el mar.

"Gran Bretaña nunca ha sido bastante poderosa para sostener un ejército lo suficiente fuerte para conquistar la Europa y mantenerla bajo su dominio. Esa nación ha podido sobrevivir mediante el dominio de los mares y también ahogar la expansión de las potencias militares del continente, negándoles acceso a las fuentes de materias primas. La lucha que ahora se desarrolla es, fundamentalmente, la tentativa, por Alemania, de arrebatar el dominio del mar a Gran Bretaña. Por eso es que la guerra es de tan vital interés para los Estados Unidos.

PELIGROS PARA EE. UU. SI EL REICH DOMINA LOS MARES

"Nuestra nación ha evolucionado sin sufrir tropiezos importantes por tener Gran Bretaña el dominio sobre una gran parte de los mares; pero creo que sería diferente si ese dominio pasase a Alemania.

"Si Alemania queda en libertad para cruzar el océano y conquistar nuevos territorios, ella, en toda probabilidad, se dirigirá primeramente hacia Sud América, para apoderarse de ese gran depósito de riqueza nacional. Si Estados Unidos no desea encarar las consecuencias del establecimiento en Sud América de una potencia militar agresiva, debemos impedir ahora que Alemania derribe el poder naval británico, que mantiene a raya a los nazis en Europa.

"Durante 118 años, la doctrina Monroe ha sido una política nacional mantenida firme y continuamente por el pueblo norteamericano. Estados Unidos, por esa política, ha evolucionado, de un país débil que era, hasta el país fuerte que es hoy. Otras naciones de este hemisferio también han podido desarrollar su civilización, libres del peligro de una repentina conquista extranjera.

"Tuvimos éxito en el mantenimiento de esa doctrina, sólo porque contamos con el apoyo de Gran Bretaña, cuya flota podría impedir una agresión de ultramar, desde la Europa. Durante el primer período de nuestra existencia nacional, no hubo peligro en el Pacífico y nuestros comerciantes gozaron de la misma libertad de comercio que los demás con el Asia. Ninguna dictadura militar agresivo del Lejano Oriente perturbó en esa época la paz de las demás naciones. No hubo amenaza en el Atlántico, porque el equilibrio del poder en Europa no permitía agresión alguna contra nosotros. No secesitamos una gran marina ni un gran ejército.

NECESIDAD DE CONSTRUIR UNA MARINA PODEROSA

"Sólo durante los últimos 15 años se ha hecho necesario construír una marina poderosa. Las circunstancias que hicieron que una marina poderosa fuese esencial para nuestra seguridad fueron la construcción de una marina alemana para apoyar la agresión contra tierras lejanas y la expansión de la del Japón hacia tierras pacíficas más allá de sus fronteros. Todos recordarán, sin duda, que la guerra mundial dió al Japón la oportunidad de extenderse por las islas del Pacífico, y que fué ésta la ocasión en que hizo las 21 demandas a la China.

"Pudimos detener nuevas agresiones del Japón al trasladar toda la flota al Pacífico, a la conclusión de la guerra, cuando la flota alemana había sido eliminada en el Atlántico. Desde entonces hemos mantenido una marina de un sólo océano, en el Pacífico, y esa marina resultó adecuada en ambas direcciones

EE. UU. e Ingla[terra] estudian compras de R[...]

En Améric[a]

WASHINGTON, 17 [...] —El Secretario de [...] Cordell Hull, dijo [...] riodistas que el pro[...] las compras de Rus[ia ...] dos Unidos y el pu[...] ministro de las ad[...] a Alemania por e[...] ha sido tratada en [...] siones durante conve[...] anglo-norteamerican[...] nifestó, sin embargo, [...] recía de informacion[...] la proposición de [...] bases de control del [...] bando en el hemisferio [...]dental.

sólo porque la existencia [...] despliegue de al marina [...] nica nos dió la seguridad [...] Atlántico. En efecto, [...] tados Unidos como la [...] dad de naciones britán[icas ...] formado, en el hecho, [...] rina de dos océanos, [...] con un propósito [...] mún.

CONSTRUCCION DE GRANDES FLOTAS

"Todavía tenemos una [...] de un sólo océano [...] construyendo una marina [...] océanos, pero ésta [...] terminada antes de [...] Necesitamos completar [...] tructura tan rápidamente [...] nos sea posible, porque [...] parte de nuestra marina [...] océanos está en grave p[...] marina británica puede [...] vir sólo si las islas b[...] sobreviven. Si las islas [...] cas cayesen, tenemos [...] ra creer que la marina [...] ca, que jamás huye del [...] caería al mismo tiempo [...] que estamos justificados [...] sumir que la marina b[...] compartirá la suerte de [...] lerosa nación que la apo[ya].

"El año pasado, el C[...] fué advertido solemnemente [...] el Jefe de Operaciones [...] de la grave amenaza a [...] tad de los Estados Unidos [...] las Repúblicas herma[nas ...] América, que existiría [...] Bretaña sufriese una de[rrota].

PELIGRO DE DIVIDIR [...] FUERZAS NAVALES

"Las fuerzas navales que [...] están en poder de las p[...] del Eje o que se hallan en [...] trucción, sobrepasarían en [...] a las nuestras. Nuestra [...] cesariamente tendría que [...] se para encarar el peligro que [...] amenazaría por ambos [...] Si esas fuerzas navales [...] didas serían bastante [...] para proteger siquiera las [...] nes más cercanas a nuestras [...] tas es algo que no se puede [...] decir ahora. Ciertamente [...] dríamos extender nuestras [...] zas a través de dos anchos [...] nos. Retenida la marina [...] aguas metropolitanas, no [...] mos hacer mucho para [...] que el Japón extendiese su [...] minio sobre el Asia orie[ntal ...] podríamos impedir el es[...] miento de una poderosa [...] litar en las zonas del sur de [...] ropa y el Africa que amen[...] a nuestros vecinos del su[r].

DEBEMOS IMPEDIR EL EST[ABLE]CIMIENTO DE UNA POT[ENCIA] AGRESIVA EN EL NU[EVO] MUNDO

"Para mantener nuestra [...] rra segura, debemos impe[dir el] establecimiento de una [...] potencia militar agresiva [...] quiera parte del Nuevo M[undo]. Podremos mantener una [...] militar no americana [...] hemisferio, sólo mediante [...] minio de los mares que [...] sus playas. Una vez [...] poder de dominio, aunque [...] sea en parte de esos ma[res ...] evitablemente las guerras de [...] ropa y Asia se trasladarían a [...] Américas.

EL "MENDOZA" NAVEGA EN AGUAS BRASILEÑAS SEGUIDO POR EL CRUCERO BRITANICO "ASTURIAS"

El barco francés podrá recalar y permanecer tiempo indefinido en cualquier puerto brasileño por tratarse de una nave mercante

RIO DE JANEIRO, 17 —(U. P.)—La Embajada francesa informó que el vapor "Mendoza" que desde Argentina zarpó días atrás llevando suministros para Francia y que ha dado origen a diversas informaciones sobre su suerte, pasó en condiciones normales por el Cabo de Santa Marta Grande. Se añadió que el "Asturias" continuaba su vigilancia, pero que no se tenían informaciones sobre si el barco sería detenido o no en su viaje.

Las autoridades brasileñas manifestaron que el "Mendoza" podía entrar a cualquier puerto del país y permanecer allí el tiempo que deseara, pues se trataba de un buque mercante no armado.

Mientras tanto, la agencia semi-oficial Agencia Nacional publicó un despacho de su corresponsal en Montevideo, el que interpreta la declaración [del dia]rio uruguayo "El Debate" [...] en fuentes francesas [...] que se han tomado medi[das pa]ra permitir que el "Mendoza" llegue a Dakar rompiendo [el] bloqueo británico, en el [...] de que el buque será escoltado [en] la travesía del Atlántico [por] barcos de guerra franceses.

BUENOS AIRES, 17 — [(U.] P.)—El Agregado Naval de [la] Embajada francesa declaró [a la] United Press que el anuncio [he]cho anoche por la Com[pañía] Francesa de Navegación [en el] sentido que había un acuerdo entre Londres y Vichy para [per]mitir el paso del "Mendoza" [re]presenta la opinión personal de un empleado que no tenía au]torización para hacerlo, [y] que la Embajada francesa [nada] tenía que ver con esa declara]ción.

CONTINUA EL IMPASSE DE LA SITUACION POLITICA EN LA REPUBLICA ARGENTINA

BUENOS AIRES, 17. — (U. P.)— La situación política continuó hoy en el mismo "impasse", después de una sesión que duró toda la tarde, de la Cámara de Diputados, en la que no se logró que los radicales o los miembros de la Concordancia cedieran en su porfiada actitud respecto de las elecciones en las provincias de Santa Fé y Mendoza.

La sesión terminó con un violento incidente, motivado por un discurso del diputado radical Agustín Rodríguez Araya, quien se pronunció a favor de la revisión de las comunicaciones enviadas al Gobernador de Santa Fé, don Mario Iriondo, haciendo comentarios desairados respecto de la integridad personal del Gobernador.

Rodríguez Araya fué interrumpido por el nacional demócrata Vicente Solano Lima, quien lo llamó "cowboy [parla]mentario", a lo que Rodríguez Araya respondió: "Cobarde".

Cuando Rodríguez [trató de] continuar su discurso, [fué] pedido por los diputados [de la] Concordancia, [que golpearon] sus pupitres y gritaban [...] que se levantó la sesión.

Se ve un débil [...] esperanza en el hecho de [que] todos los grupos parlamentarios votaron la moción de [...] discusión de las elecciones [...] Santa Fe, en el actual período de sesiones. El Ministro del Interior, señor Culaciati, [manifes]tó a la prensa, antes de [mar]carse para Córdoba, donde [pa]sará las vacaciones, que el [go]bierno aceptaría la propuesta [...] Sin embargo, los radicales [to]davía insisten en que se [...] tanto las elecciones de Santa Fé como las de Mendoza.

...OS GRIEGOS HAN REALIZADO NUEVOS AVANCES EN LA REGION DE TEPELINI

...embargo, estos éxitos son locales debido al mal tiempo que impide las operaciones militares en grande escala.-- Los italianos tratan infructuosamente de tomar la ofensiva.— Habrian perdido 70 mil hombres

SE ACERCARIA UNA BATALLLA DECISIVA

...ATENAS, 17.— (A. P.).— ...griegos informan haber ...do nuevas ventajas en el ...ito de Tepelini y en la ...ón situada más allá de ...ura. Dichos avances se..., sin embargo, de naturaleza local, debido al per...ente mal tiempo.

...informa que los italianos estarían movilizando las ...visiones y los abastecimientos que habían concentrado al Norte de Klisura. ...cree que estarían haciendo esto como medida de precaución, con el objeto de evitar la repetición de las fuerzas pérdidas que tuvieron ...do cayó Klisura.

...a noticia procedente del ...te dice que "los resultados de las operaciones realizadas más allá de Klisura, ...fingidas a causa de las ...s, serían satisfactorias".

Además de capturar prisioneros, las tropas griegas ...ocupado posiciones de considerable importancia y ...capturado materiales ...os.

CONTRAATAQUES ITALIANOS

...anteayer, tanto durante el día como durante la noche, los italianos intentaron nuevamente algunos contraataques, con el objeto de recuperar posiciones de importancia secundaria. Sin embargo, estos contraataques fueron rechazados con terribles pérdidas para ellos".

Otro despacho dice: "En el sector de Tepelini, las fuerzas griegas avanzaron sus posiciones y capturaron varios prisioneros. No tuvieron éxito los contraataques del enemigo. Se considera satisfactoria la situación general en el sector de Tepelini".

La prensa griega calcula las pérdidas que han sufrido los italianos en Albania, en 70,000 hombres, entre muertos, heridos y prisioneros y ...que han debido ser repatriados, a causa de enfermedades y quemaduras causadas por el hielo. Si este cálculo fuera correcto, significaría que Italia habría perdido la tercera parte del total de las fuerzas que tenía en Albania al comienzo del conflicto greco-italiano.

A 18 KILOMETROS DE BERAT

STRUGA, (Yugoeslavia), 17. (U. P.).— Los últimos informes llegados de la frontera hacen saber que los griegos están luchando entre ...mas y Perinjak, a unos 18 kilómetros al este de Berat.

Otras informaciones procedentes del mismo punto, dan cuenta de que el ala izquierda de las fuerzas, avanza en el sector de la costa, hacia las montañas de Keraunia, a lo largo del valle de Ljuma-Dukati, y a lo largo de la carretera en puntos situados a o más de 20 kilómetros de Valona.

"Las tropas italianas del sector de Tepelini han sido fuertemente reforzadas con tropas procedentes de Dora, y atacaron tres veces esta mañana a las fuerzas griegas de Zemblan, obligándolas a retirarse a 5 kilómetros hacia el sudeste, hasta la aldea de Saljari.

Los griegos que avanzan por la ribera derecha del río Devol, ocuparon esta mañaña la localidad de Cingari en las montañas de Spata a 16 kilómetros al sur de Elbasan.

Se dice que 175 hombres se fugaron anoche de Skutari, cuando los italianos hacían su tercera tentativa para movilizar a los albaneses del norte. Se informa que en cuanto las órdenes de movilización son dadas en las aldeas, los hombres huyen hacia las montañas y los bosques, no habiendo más de un 3 por ciento que responda al llamado. Se dice que aún los alcaldes y los alguaciles encargados de distribuir las órdenes de movilización, huyen de ella.

ENTRE TEPELINI Y KLISURA

BITOLJ (Yogoeslavia), 17. —(A. P). — Se asuncia que se estaría librando una encarnizada lucha cuerpo a cuerpo en la parte central del frente italo-griego, en la región comprendida entre Tepelini y Klisura. Ambos bandos estarían concentrando nuevas tropas en esta parte del frente, donde los expertos militares estiman que pronto se librará una batalla decisiva.

Fuentes dignas de crédito dicen que las tropas italianas estarían siendo llevadas a través del Adriático en barcos italianos y en aviones transportes cedidos por los alemanes.

En el sector norte, cerca de Pogradec, se anuncian duelos de artillería, pero las inundaciones impedirían los movimientos de tropas.

GRIEGOS HAN REPARADO 80 AVIONES CAPTURADOS

ATENAS, 17. —(U. P). — El diario semioficial "Preia" asegura que 80 aviones italianos, derribados en el curso de la guerra por los aviadores y las defensas antiaéreas griegas, entre los cuales se cuentan grandes aviones de transporte, han sido reparados y puestos en acción contra sus primitivos dueños.

Con la captura de Klisura, los italianos sólo cuentan ahora con los aeródromos de Valona y Berat, como bases de ataque. El pesado servicio a que han sido sometidos y las reparaciones que requieren los hangares del aeródromo de Valona, debido a los bombardeos lo han dejado en malas condiciones. El aeródromo d. Berat, cuenta con una vereda de cemento apropiada para todo tiempo y para toda clase de aparatos.

COMUNICADO ITALIANO

ROMA, 17.—(U. P). — El comunicado de guerra N.o 224, dado hoy por el alto comando italiano, dice textualmente:

"Frente griego: Hubo acciones de carácter local en las cuales infligimos considerables pérdidas al enemigo.

"Cirenaica: Hubo actividad de las patrullas y de la artillería.

"Africa Oriental: Hubo actividad de artillería normal en la zona de Gallabat. El enemigo bombardeó algunas localidades de la Somalía, sin causar perjuicios.

"Una formación de aviones de bombardeo alemanes escoltada por aparatos de caza alemanes e italianos, bombardeó intensamente, en bandadas que llegaban sucesivamente sobre el blanco, la base naval británica de La Veletta, en la isla de Malta. La acción fué realizada con resolución y valentía. El buque portaaviones Illustrious, que se hallaba refugiado en Malta a raíz de los graves perjuicios que sufrió en ataques anteriores, fué tocado por bombas de calibres grandes y medianos. También fueron tocados un crucero y un vapor mercante, quedando ambos seriamente dañados. El arsenal y las obras portuarias fueron alcanzados por las bombas en forma efectiva, con impactos directos. Un aeroplano alemán no regresó a su base.

"El sumergible embestido el 29 de diciembre y mencionado en el comunicado número 216, era el submarino griego Proteus, de construcción francesa, de 700 toneladas de desplazamiento en la superficie, 930 sumergido y armado con ocho tubos lanzatorpedos y un cañón de 102 milímetros.

"Durante un ataque aéreo enemigo a Catania, que ocurrió la noche del 12 al 13 de enero, las defensas antiaéreas derribaron otro aeroplano además del que se mencionó en el comunicado número 220"

EL MISMO MATERIAL ABANDONADO POR LOS ITALIANOS ES EMPLEADO EN SU OFENSIVA POR LOS HELENOS

(Correspondencia de Wes Gallagher)

(Especial por Wes Gallagher) CON EL EJERCITO GRIEGO EN EL FRENTE CENTRAL DE ALBANIA — Enero 17. (Associated Press).— Los griegos están combatiendo a los italianos con municiones tomadas a los italianos y disparadas por cañones italianos capturados al enemigo.

El comandante griego en su puesto de observación encumbrado sobre un picacho de 1.600 metros de altura me pasó los prismáticos y me señaló una línea de estallidos de granadas, diciéndome: "son granadas italianas; son disparadas no por italianos sino contra las tropas italianas.

Muchos soldados griegos están siendo entrenados, detrás mismo del frente, en el modo de usar armas y municiones capturadas a los italianos. Los ejercicios prácticos después de un breve curso de aprendizaje consisten en avanzar hasta la línea de fuego y entrar en acción con morteros de trinchera italianos o con ametralladoras "Fiat".

Los morteros que, según dicen los griegos, son las mejores armas italianas que existen en este terreno, son pequeños cañones negros y chatos y que se parecen mucho a un cañón juguete. Pero lejos de ser juguetes, disparan proyectiles que se asemejan a bombas de aeroplanos en miniatura. La explosión es en extremo ruidosa y va acompañada de un resplandor rojo encendido.

Los griegos dicen que sus propios morteros son igualmente eficaces, pero no tan espectaculares.

Además de hallarse en posesión de armas capturadas a los italianos, los griegos ponen mucha fe en su propia artillería movible que, según dicen, aventajan a las armas fascistas.

Los griegos han capturado material de guerra de toda clase, pero dicen que muy rara vez han encontrado alimentos.

Dicen que muchas áreas capturadas habían sido arrasadas y completamente despojadas de todo ganado vivo y que los italianos habían arrancado las papas las cebollas y prácticamente todo aquello que sirviera de comestible.

INTERCAMBIO DE PRODUCTOS ALIMENTICIOS ENTRE LOS PAISES DE AMBAS AMERICAS

Interesantes sugestiones formuladas por Mr. Henry Wallace, Vicepresidente electo de Estados Unidos

(Correspondencia de Edward Stuntz, exclusiva para LA NACION)

WASHINGTON, 17.— (A. P.).— (Especial). — Mr. Henry Wallace, Vicepresidente electo de los Estados Unidos, presentó al Congreso su último informe anual como Secretario de Agricultura.

En su informe, Mr. Wallace sugiere la posibilidad de "un convenio cooperativo para la colocación del trigo en el mercado entre Argentina, Canadá, Australia y Estados Unidos" como medio de efectuar transacciones "más o menos en términos iguales" con los países importadores de trigo.

Agrega Mr. Wallace que posiblemente también sería factible llegar a un convenio similar para la venta en mercado del algodón y otros productos.

Las propuestas han sido presentadas como posible medio para obviar los obstáculos que crea el desarrollo del "acrecentado comercio bilateral".

Acentuando la importancia de que los Estados Unidos aumenten sus importaciones de la América Latina, y que la Doctrina de Monroe que es ahora "multilateral" y se ha convertido en doctrina del hemisferio, Mr. Wallace cauciona que el comercio de trueque entre las naciones dictatoriales y la América Latina podría llegar a ser "la punta de lanza para un engrandecimiento político y tal vez militar".

Mr. Wallace declara que la manera de evitar ese peligro es promoviendo un comercio mutuamente ventajoso entre los Estados Unidos y la América Latina.

Mr. Wallace dice que los Estados Unidos han aumentado su producción de cueros, lana, cigarros, tabaco, lino y otros productos vegetales que hasta hace poco importaba en cantidades.

Agregó que los Estados Unidos podrían incrementar vastamente las importanciones de productos tropicales y semitropicales, incluso el caucho, la chinchona, el abaca, kapok, rotenone y otros insecticidas, como asimismo el té, el cacao, el alcanfor y las maderas duras de los países tropicales.

Sugiere la colocación en el mercado y venta de los excedentes de la producción interamericana y el intercambio cultural para ligar a los públicos americanos y hacer de ellos una unidad económica a fin de combatir los trastornos económicos causados por la guerra.

Mr. Wallace dice que la experiencia de los Estados Unidos podría ayudar a resolver el problema de la sobreproducción en la Argentina, en el Brasil y en otros países americanos.

En las compras que nuestro gobierno hace y en la distribución que efectúa de excedentes de productos alimenticios, en nuestros programas de almuerzos escolares y en nuestro plan de estampillas obsequiadas a los compradores de productos alimenticios — que constituyen arbitrios para utilizar fondos federales en la compra de alimentos para los pobres — tenemos los medios que han de ayudar a resolver este problema de los excedentes en los productos alimenticios. La América Central y la América del Sur tienen problemas similares. El trigo y el maíz yacen sin poder ser puestos a la venta.

"En las islas del mar Caribe y costas adyacentes encontramos los puntos más densamente poblados del mundo y constatamos al mismo tiempo que esas gentes tienen un "standard" de vida miserable pues viven casi muertas de hambre. Los niños carecen de los hidrocarburos necesarios mientras Cuba tiene una superproducción de azúcar. El Brasil acapara o destruye los excesos de su producción de café mientras los trabajadores de otros países no pueden aspirar a tomarse una taza de café. La Argentina tiene un exceso de ganado y, sin embargo, los obreros de muchas otras naciones centro y sudamericanas carecen de la proteina indispensable para su alimentación. Muchas repúblicas de la América del Sur han demostrado interés en nuestros proyectos para la distribución de productos alimenticios y han discutido sobre la manera de como podría efectuarse un intercambio entre los países que tienen sobreproducción de ciertos artículos de primera necesidad que hacen falta a otros y éstos Por ejemplo nosotros podríamos intercambiar parte de nuestra producción de ciruelas y pasas por cacao del Brasil. Ambos países podrían emplear esos productos en alimentar a los niños indigentes".

Hablando del "comercio cultural" Mr. Wallace recomendó a los Estados Unidos que se enseñase en las escuelas más español y más portugués; recomendó también que se estimularan los viajes de turismo, que se estudiara la legislación latinoamericana, que promoviera el contrato entre los grupos de aficionados a la radio y que se estimulase un intercambio de profesores, novelistas y poetas. Recalcó que cualquier estímulo que se usara en este sentido "sería de todas maneras necesario para nosotros importar mercaderías de Sur América y beneficiarnos con sus servicios en forma liberal".

Todo esto con el fin de que este país y ese hemisferio queden colocados en igual pie hasta donde esa posible. Agregó: "las dificultades que pudieran provenir de las cuentas pendientes entre ellos y nosotros serían aminoradas en la proporción en que la cooperación entre los hemisferios desarrolle el comercio complementario".

EDWARD STANTZ

NOTICIAS DE AMERICA LATINA

ARGENTINA

BUENOS AIRES, 17.— (U. P.) — La Cámara de Diputados efectuó ayer una sesión que fué dedicada en su mayor parte a discutir el mensaje del Ejecutivo, en el cual éste exhorta a la Cámara a cumplir sus tareas legislativas, considerando los asuntos incluidos en el decreto de convocatoria extraordinaria.

Después de rechazar una moción del diputado demócrata nacional Solano Lira, en el sentido de formular un plan de trabajo, se aprobó el borrador de una comunicación que será dirigida al Gobierno, pidiendo que se incluya en las presentes sesiones el proyecto de intervención en Santa Fé. Quedó pendiente la votación de otra moción que fija fecha para tratar el proyecto de interpelación al Ministro del Interior, sobre las elecciones en Mendoza.

BUENOS AIRES, 17.— (U. P.)— Por conductos extraoficiales, la Federación Argentina de Box, ha sido informada que la Federación brasileña de pugilismo, espera finalizar en breves días más, las tentativas para la realización del 15.o Campeonato Latinoamericano de Box, para cuyo efecto se hará efectiva la contribución del Gobierno brasileño. Si las gestiones alcanzan éxito, el certamen se iniciará en la primera quincena de marzo.

BUENOS AIRES, 17.— (A. P.)— Dos incendios destruyeron la fábrica de tejidos Masslorens, ubicada en el sector suburbano de Avellaneda.

Altos empleados de la fábrica estiman que las pérdidas alcanzan a los dos millones de pesos nacionales.

BUENOS AIRES 17.— (U. P.) — Tres heridos resultaron cuando fascistas y nacistas a avanzadas horas de la noche derribaron al orador y dispersaron un mitin que sostenía la Acción Democrática Argentina en el centro de la ciudad. La policía intervino y la pelea fué general; fueron arrestados tres simpatizantes totalitarios.

BRASIL

FERNANDO DE NORONHA, 17.— (U. P.)— Han disminuido las posibilidades de encontrar el avión de la línea aérea italiana L. A. T. I., perdido el día 15; hoy volvió una lancha "Tupaceterán" que durante 40 horas lo estuvo buscando por la zona donde se cree que cayó el avión, pero no encontró rastros de los tripulantes ni de la máquina.

Como el tiempo ha empeorado, se considera difícil que se salven los ocupantes del aparato.

No se han confirmado aquí los rumores de que la tripulación y los pasajeros habrían sido recogidos por un buque mercante británico.

PORTO ALEGRE, 17.— (A P.)— El Gobierno Estadual anunció que el Gobierno británico había decidido adquirir 40 mil toneladas de carne en conserva en el Brasil.

RIO DE JANEIRO, 17. — (U. P.)— El Presidente Getulio Vargas por primera vez hoy día pasó a ser abuelo, al nacer un hijo de su hija, señora Jandyra Vargas Gama, señora del Comandante Ruy Dacosta Gama, Consultor Técnico de la Lati, Línea Aérea Transatlántica Italiana.

BOLIVIA

LA PAZ 17.— (A. P.)— La delegación comercial británica al abandonar el territorio boliviano con rumbo al Perú envió desde el puerto de Guaqui, sus agradecimientos al Gobierno por las facilidades recibidas en el desempeño de su misión económica.

COLOMBIA

BOGOTA, 17.— (U. P.)— El Presidente Santos ha sancionado la Ley N.o 52 de 1940, destinada a fomentar la producción y exportación de carbón mineral colombiano a la costa del Pacífico en el Departamento del valle del Cauca, donde se encuentran grandes yacimientos de hulla de magnífica calidad y fácil exportación.

Esta ley ordena construir en el puerto de Buenaventura un embarcadero para carbón mineral, que reúna todos los requisitos, dotaciones y elementos adecuados para facilitar el embarque de carbón destinado a la exportación, y con capacidad suficiente para prevenir el desarrollo futuro de dicha industria.

PERU

LIMA, 17.— (A. P.)— El general Jorge Berguño y señora de Berguño llegaron esta tarde en tránsito a Chile, por el vapor "Santa Clara"

El general Berguño representó a Chile como Embajador Especial a la transmisión del mando de México, a principios de diciembre.

URUGUAY

MONTEVIDEO 17.— (U. P.)— El diario "El Día" comentando la declaración reciente del Secretario de Estado Mr. Cordell Hull dice editorialmente que los Estados Unidos deben abandonar su "absurda neutralidad" para encarar las dificultades de Gran Bretaña. Dice que el discurso es modelo de claridad y que presenta el verdadero significado de este conflicto en que G. Bretaña lucha sola contra dos poderosos Estados Totalitarios que ahora cuentan con los recursos de diez a doce naciones que mantienen bajo su poder. "Ningún aliado de Gran Bretaña —dice— puede mantener en semejante emergencia una neutralidad absurda".

VENEZUELA

CARACAS 17.— (A. P.)— Anoche estrenóse simultáneamente en los Teatros Principal y Continental de Caracas la película de Charlie Chaplin "El Dictador". El público guardó calma y no se registró ninguna reacción anormal.

Hitler y Mussolini celebrarían nueva entrevista

BERNA, 17 (A. P.)— Rumores que circulan en los círculos diplomáticos indican que "sería muy probable" una entrevista entre Hitler y Mussolini en este fin de semana. No hay indicaciones en cuanto al lugar de la entrevista. Se cree que discutirán una mayor ayuda nazi a Italia.

Las relaciones anglo-irlandesas ante el peligro de una invasión

(Correspondencia de Allan Osborne, exclusiva para "LA NACION)

LONDRES, 17 (ESPECIAL).— Las relaciones entre Gran Bretaña e Irlanda constituyen un asunto de sumo interés en los momentos actuales, y en torno a ellas, el conocido escritor que firma Britanicus escribe hoy el siguiente artículo:

"La actitud del Gobierno de Irlanda frente a la guerra es sencilla: Irlanda se mantendrá alejada de la conflagración, si le es posible, y defenderá su neutralidad contra todo lo que venga, de modo que hay bastantes evidencias de que su actitud es apoyada por la gran mayoría del pueblo irlandés. Esto no quiere decir que los que en Irlanda quieren la neutralidad son indiferentes a los resultados de la guerra. En realidad, hay pruebas de que son igualmente fuertes las esperanzas y las simpatías de una gran mayoría del pueblo irlandés hacia la causa aliada, por cuanto saben los irlandeses que la derrota de los aliados significaría el derrumbe de no solamente su propia seguridad, sino también la de los ideales por los cuales luchan.

"Lo que el pueblo británico piensa sobre la materia, ya ha sido expresado libremente en la prensa británica. No creen que el espíritu de justicia y las tradiciones irlandesas han de dejarse en los brazos de los guerreros; piensan que sería estúpido desconocer el ejemplo que ha dado Alemania de cómo piensa sobre la neutralidad y la independencia de todos los Estados. Saben que la neutralidad irlandesa no es igual en sus efectos como entre los beligerantes. Las luces de Irlanda pueden servir de guía a los aeroplanos nazis, y a la marina británica le han sido negados los puertos irlandeses, que serían la contra-parte natural y necesaria frente a las bases que ha robado Alemania en la costa europea del Atlántico; sin embargo, esto no quiere decir que la opinión pública británica quisiera aplastar la neutralidad de los puertos irlandeses y apoderarse de sus puertos o tomar medidas de precaución en prevención de cualquiera tentativa de invasión de ellos.

"Irlanda es un miembro de la Confederación de Naciones Británicas con Gobierno propio, y como tal, está libre para mantenerse fuera de la guerra tanto como lo está para entrar a ella.

Hasta la generación mayor del Reino Unido en nuestros días esa generación a la cual se hacía tan duro pensar de Irlanda como una nación separada, le reconoce su derecho a resolver por sí misma el problema de ella ante la guerra y piensan también en el deber que tiene Gran Bretaña de respetar los derechos de Irlanda como miembro de la Comunidad de Naciones Británicas.

En efecto, la neutralidad de Irlanda ha sido respetada escrupulosamente por el Gobierno británico; ni jamás ha sido amenazada en forma alguna por persona responsable alguna británica. La famosa referencia que hizo el Premier Churchill a la desventaja en que nos colocaba la neutralidad de Irlanda en nuestra campaña contra los submarinos alemanes, tampoco contenía amenaza. Fué la clara exposición de un hecho real y efectivo.

"Muchos amigos de Irlanda esperaban que la guerra, al unir a irlandeses del Norte e irlandeses del Sur bajo la causa común y poniendo de manifiesto el hecho de que Irlanda es una unidad estratégica, diera paso a situaciones en que el problema de la partición se resolviera por sí mismo. Esto no había de ser, o todavía no lo ha sido.

"Por esto es que aumenta el convencimiento de que las relaciones futuras de Gran Bretaña con Irlanda no han de ser arregladas por ninguna de las 2 partes, sino por una tercera: un amigo persuasivo o un enemigo invasor".

ALLAN OSBORNE

La trágica vida de París narrada por los evacuados norteamericanos

El descontento del pueblo francés aumenta cada día ante los procedimientos de los soldados alemanes

HAMBRE Y MISERIA EN TODAS PARTES

LISBOA, 17.— (U. P.) Varios ...giados norteamericanos, que ...ron evacuados de Francia, se ...cuentran ahora en Sintra, ...ca de Lisboa, después de haber partido de París en grupos. ...tre ellos figuran esposas e hi... francesas, que no hablan el ...glés, de ciudadanos norteamericanos. Un grupo de 50 se dirigió el 10 de enero a Nueva York a bordo del "Excambion".

La United Press entrevistó al refugiado C. M. Chambers, corresponsal de un sindicato periodístico, el cual declaró: "Damos gracias a Dios por haber llegado al Portugal; es el primer país donde encontramos abundancia de alimentos. Llegamos a Lisboa desde París el ...s, después de atravesar Francia y España. La capital francesa está siendo completamente evacuada por los norteamericanos. Todos los domingos parte un contingente de alrededor de ... personas, estimándose que la evacuación estará completada a mediados de febrero".

LA SITUACION ALIMENTICIA

"La situación alimenticia se está tornando muy seria en el distrito de París. Las verdaderas dificultades parecen ser ocasionadas no tanto por la falta de provisiones, como por la poca cooperación entre las autoridades y los comerciantes mayoristas, lo que hace que la distribución sea difícil y costosa. La gente forma largas colas para procurarse alimentos, desde las primeras horas de la mañana hasta el caer de la noche. Para adquirir cualquier cosa, verduras frescas, es necesario disponer de tarjetas de racionamiento. Cada persona sólo tiene derecho a 500 gramos de azúcar y 2 kgs. de pastas al mes. Cuatro días a la semana puede adquirir también 90 gramos de carne diarios. Esto, en el mejor de los casos, pues muchas veces, después de esperar turno, durante 6 horas, se encuentra uno con que no queda más carne. Lo mismo pasa con los productos de lechería. Es sumamente difícil conseguir huevos, mantequilla y queso. La leche está reservada exclusivamente a los niños pequeños y a los enfermos, que la solicitan por prescripción médica".

GRAN DESCONTENTO CONTRA LOS ALEMANES

"Desde la ocupación ha reinado gran descontento en contra de los funcionarios de abastecimiento alemanes, debido a que el 60 o|o de las existencias de alimentos de París ha sido requisado por el ejército de ocupación. Lo mismo ha sucedido en los mataderos de animales. Tampoco hay carbón, salvo en los hoteles ocupados por soldados alemanes.

"Desde el 15 de diciembre, los parisienses han debido soportar intensas nevadas. La dolencia más extendida entre la población es la de tener los dedos o las manos heladas. Los niños, por su parte, sufren de entumecimientos en los pies, debido a la falta de calefacción y de alimentación adecuada".

"Las informaciones provienen exclusivamente de fuentes alemanas. Sólo se publican los comunicados nazis. Los parisienses pueden disponer de receptores de radio, pero no se les permite escuchar transmisiones extranjeras. Todos los aparatos de radio, pertenecientes a judíos, han sido confiscados.

LOS CASTIGOS QUE APLICAN LOS NAZIS

El castigo reservado para los delitos graves, como sabotaje o ataques a las tropas alemanas, es la muerte; algunos estudiantes ya han sido fusilados. Muchos cafés, incluso el "Dupon", han sido clausurados a causa de los incidentes que en ellos se han suscitado entre estudiantes y militares alemanes. Las faltas más leves son castigadas en forma por demás humillante. Por ejemplo, podemos citar el caso de un niño de 7 años, que hizo algunas observaciones ligeramente ofensivas respecto a los soldados alemanes. Su madre fué arrestada y llevada ante un tribunal militar, quien la condenó a lustrar 40 pares de botas de tropas alemanas".

"Se nos permitió llevar sólo 100 dólares y todos los efectos personales que deseáramos, excepto libros de política y diarios".

OPINION UNANIME

Después de escuchar estas declaraciones, el repórter de la U. P. Interrogó a varios refugiados con el propósito de obtener una información fidedigna respecto a cuáles son los sentimientos de la población francesa. Los evacuados coincidieron unánimemente en afirmar que el público francés desea intensamente el triunfo de los ingleses, siendo el 99 o|o de los franceses partidarios de Gran Bretaña. Añadieron que eran completamente falsas las versiones referentes a una supuesta animosidad de la población hacia los británico. Se ruega más por la victoria británica en la actualidad, que en 1917 por la de la propia Francia.

Australia sigue enviando pilotos a Gran Bretaña

HONOLULU, 17.—(U. P.)— Partió en viaje a Vancouver el transatlántico "Empress of Russia", de la Canadian Pacific Line, que lleva a su bordo a 500 pilotos aviadores, mecánicos y ametralladoras australianos, que van en vía a Gran Bretaña, vía Canadá.

F. Zivic mantuvo el campto. mundial de peso welter

Ganó por K. O. T. al 12.o round, en una pelea a 15 vueltas

NUEVA YORK, 17 (A. P.)— Ante una de las concurrencias más numerosas que se hayan visto en el Madison Square Garden, calculada en 20,000 personas, Henry Armstrong se enfrentó a Fritzie Zivic, tratando de reconquistar el título de campeón mundial de peso welter.

Sirvió de referee Arthur Donovan y fueron jueces del encuentro Bill Healy Marty Monroe.

Las apuestas estaban a favor de Armstrong en la proporción de cinco a seis.

NUEVA YORK, 17 (A. P.) (Urgente).— Zivic ganó por K. O. T. al décimo segundo round.

Posible reunión de Darlan con autoridades nazis

BERNA, 17 (A. P.)— En círculos diplomáticos se supo que el Ministro de Marina, almirante Darlan, abandonó Vichy, para dirigirse a un punto que no ha sido anunciado, según se cree a la zona ocupada de Francia, y según se presume para consultarse con las autoridades alemanas.

LA VICTORIA DEL REICH TRAERIA POR CONSECUENCIA UNA OFENSIVA ECONOMICA EN AMERICA LATINA

Por otra parte, le daría enormes facilidades para las construcciones navieras, lo que sería un serio peligro para el Continente, según Cordell Hull

LA PENETRACION HITLERISTA

WASHINGTON, 17.— (U. P.)— Durante su declaración ante la Comisión de Relaciones Exteriores de la Cámara de Representantes, el Ministro de Marina, Mr. Frank Knox, haciendo una revista de las condiciones imperantes en América Latina, declaró: "Es imposible concebir una situación más favorable, para practicar el mismo tipo de penetración que Alemania ha practicado en otros lugares del mundo".

Manifestó que si Alemania vence y conquista a Inglaterra, "contará inmediatamente con facilidades de construcción naviera siete veces mayores que las nuestras". Declaró que la Armada sufriría un daño si entregara barcos de guerra a Gran Bretaña; pero agregó que no deseaba que el proyecto se corrigiera para prohibir tal medida. Dijo que la Armada era tan querida para Roosevelt "cómo las niñas de sus ojos", y que era imposible imaginarse nada más "absurdo que regalar la Armada".

LA SEGURIDAD DEL CONTINENTE

Cuando el representante Hamilton Fish, preguntó a Knox, si era efectivo que Estados Unidos posee la flota más grande del mundo, éste respondió que indudablemente poseía la más poderosa. Fish trató, sin éxito, de forzar a Knox a admitir que si las Armadas del Eje, obtenían eventualmente la victoria, serían más pequeñas que la de los Estados Unidos. Knox insistió en que él creía que "ninguna armada atacaría las costas de los Estados Unidos, inmediatamente. La penetración— dijo— vendrá de diferente manera. Para sentirnos seguros, tenemos que dar seguridad a todo el hemisferio".

Knox manifestó que el gran depósito de materias primas que es Sud América, es un gran mercado potencial para productos manufacturados. La victoria daría a Hitler el dominio de la Europa continental, y "trabajo esclavo", para la manufactura de productos baratos.

LA MORAL INGLESA Y LA ITALIANA

El Ministro se opuso a la inclusión de cláusula alguna que prohibiese a los barcos de guerra americanos, convoyar a los barcos mercantes. El representante Fish trató de hacer prevalecer su opinión de que el proyecto no podrá ayudar a Inglaterra antes de que se produzca la crisis anunciada por el Ministro de Guerra, Stimson, para dentro de 60 a 90 días, refiriéndose a lo cual esé Ministro manifestó que "el espíritu de los hombres es de toda importancia. No creemos que podemos hacer nada mejor para levantar la moral del pueblo inglés, que aprobar esta ley". Declaró que "Italia está dando una repugnante demostración, porque la moral de sus soldados está destrozada".

Knox, como Stimson, declaró que no se oponía a que el efecto de la ley fuése limitado a un período de dos años, pero que se oponía terminantemente a la limitación de los poderes de Roosevelt, para actuar con completa libertad.

NO SE TEME UN ATAQUE INMEDIATO

El Ministro, al ser interrogado por el Representante Rodgers, declaró que no temía un ataque inmediato al continente norteamericano: "pero sé que si Inglaterra es derrotada— manifestó— nos veremos atacados". Rodgers prosiguió preguntando a Knox, si tenía alguna idea acerca de qué país atacaría a los Estados Unidos, a lo que éste respondió: "Pero... por supuesto", a lo que Rodgers agregó: "¿Tendría algún inconveniente en decirnos cuál?", respondiendo Knox: "¿No ha oído usted nunca hablar del Pacto Tripartito, sus objetivos, y los términos en que está redactado?".

GRANDES TEMPORALES, LLUVIAS Y NEVADAS INTERRUMPEN LAS COMUNICACIONES EN ESPAÑA

MADRID, 17 (U. P.).— Persiste la crudeza invernal, estando cerradas para el tránsito las carreteras que unen a Madrid con el norte, como asimismo las de las sierras del Guadarrama y de Somosierra, donde algunas comarcas llevan ya siete días sin recibir correo.

Se ha suspendido la circulación de los trenes de Madrid a Asturias, los que sólo llegan hasta León. Los trenes de Madrid a Santander no pasan por Reinosa. Continúan las nevadas y los fortísimos hielos. En Madrid luce el sol pero la helada en la noche y en la madrugada es extrema.

En Segovia continúa nevando como asimismo continúa la interrupción telegráfica y telefónica con Madrid; se ha suspendido la salida de los coches-correo con destino a otros pueblos.

Varios pueblos de la zona de Cerezo Abajo, en la verticante del Somosierra, continúan bloqueados. Por otra parte en Lugo está nevando intensamente desde hace tres días.

En Oviedo ha vuelto a nevar en la capital y en toda la provincia, donde el tráfico carretero ha sido suspendido.

En Bilbao llueve copiosamente y está luchándose por mantener las comunicaciones de las carreteras y ferrocarriles. Ha habido en esta zona numerosos desprendimientos de tierras.

De Barcelona han informado que los temporales de lluvia han interrumpido el tránsito de la carretera de Madrid a Francia por Junquera en el término de San Adrián de los Besos.

Dicen de Pamplona que allí continúa nevando y que siguen paralizadas las comunicaciones de los autobuses. En la línea del ferrocarril eléctrico de Pamplona a Sanguesa descarriló una máquina barredora de nieve. Con el fin de auxiliarla salió otra que también descarriló. Afortunadamente no hubo desgracias personales.

EN PORTUGAL

LISBOA, 1 (A. P.).— Las nevadas caídas ayer y anoche, en muchas regiones del Portugal, han obstaculizado el tránsito en los caminos y han causado varios accidentes.

En Fighera da Foz ha caído la primera nieve de que haya recuerdo.

Mientras que en Lisboa sigue subiendo la temperatura, habiendo alcanzado ayer un mínimo de 5.1 grados centígrados, continúan llegando noticias de muertes causadas por el frío.

Las fuertes marejadas han causado el volcamiento de varias naves y han embancado tanta arena alrededor del vapor británico "Siva" que se varó hace algunos días, que los peritos dicen que habrían desaparecido las probabilidades de reflotarlo.

LISBOA, 17 (A. P.).— Noticias procedentes de Beira, en Mozambique, dicen que vientos huracanados que habrían alcanzado una velocidad de 174 kilómetros por hora azotaron recientemente dicha ciudad, causando algunos daños.

Viene a Chile el Arzobispo de Filadelfia

En el "Santa Lucía"

NUEVA YORK, 17.—(U. P.) Partió a bordo del "Santa Lucía" el Cardenal Dougharty, Arzobispo de Filadelfia, en jira para Colombia, Panama Ecuador, Perú y Chile. Mr James Farley tomará el vapor en Panamá para dirigirse a Chile.

También vienen a bordo Mr. Paul D'Abonville, el nuevo Ministro de Francia en Chile, acompañado de su señora, Manuela De Pena, hija del extinto diplomático uruguayo, Carlos De Pena; M d'Abonville fué previamente Consejero del Ministerio de Relaciones Exteriores de París; también desempeñó puestos diplomáticos en Buenos Aires y Montevideo.

TALCA

Godoy es objeto de manifestaciones y agasajos en Talca

Ha efectuado exhibiciones a beneficio del Cuerpo de Bomberos

UN ALMUERZO

TALCA, 17. — Arturo Godoy, el hombre que ha dejado tan en alto el nombre de Chile ante la afición deportiva mundial, se ha hecho acreedor a las simpatías de todos los talquinos, que le han brindado en diversas ocasiones y con motivo de sus visita a esta ciudad, entusiastas y prolongadas ovaciones.

Godoy en sus diversas visitas efectuada hoy, retribuyó las manifestaciones de afecto, sonriendo y saludando con las manos en alto. En la mañana visitó la Cárcel, donde obsequió cigarrillos a los reos; a las 11 horas, estuvo en la Prefectura de Carabineros donde los jefes, oficiales y tropas le ofrecieron una manifestación; también visitó el Regimiento Chorrillos y a mediodía asistió al almuerzo a la chilena ofrecido en su honor por el Cuerpo de Bomberos de la localidad.

En la tarde y accediendo a las invitaciones de las gerencias de algunas fábricas visitó entre otras la Fábrica de Cigarrillos Piccardo, la Fábrica de Calzado, Yarza, la Compañía Chilena de Fósforos, la Compañía de Cervecerías Unidas, y por último a los enfermos del Hospital Regional.—(El corresponsal).

El Intendente de Talca se dirigió ayer a Santiago

Tratará de alcanzar la solución de numerosos problemas regionales

SUBVENCIONES

TALCA, 17. — Partió a Santiago el Intendente, señor Edmundo Neves Silva que será reemplazado en sus funciones en carácter de suplente, por el doctor Rafael Daudet. El señor Neves permanecerá en la capital por espacio de diez días, con el objeto de gestionar en diversos Ministerios y reparticiones públicas la solución de importantes problemas regionales, tales como los relacionados con la construcción de la Cárcel-Presidio y el Cuartel de Carabineros que exigen imperativamente ser resueltos cuanto antes. Asimismo procurará el pago de subvenciones a instituciones de Beneficencia. —(El corresponsal).

MERITORIO FUNCIONARIO ASCENDIDO A OFICIAL CIVIL DE CONCEPCION

TALCA, 17.— Por reciente disposición gubernativa ha sido ascendido el oficial civil de nuestra ciudad, don Manuel Diaz Bórquez, para servir el cargo de civil en la ciudad de Concepción.

Escaso tiempo estuvo en Talca, pero acá logró adentrarse en el ambiente siendo considerado en todos los sectores.

Hombre cordial, comprensivo de los problemas sociales a los que está intimamente vinculada su profesión, estudioso y atento; sus experiencias dieron en esta ciudad muy buenos resultados.

A su despedida, realizada en el Pabellón del Río Claro, se dieron cita los más destacados valores del radicalismo talquinos. Concurrieron especialmente invitados el Intendente de la Provincia y altos funcionario de la Administración. Allí expresaron el sentir de los diversos sectores, entre otros, don Humberto Correa, don Abel Bravo, don Anibal Cabrera, don Juan Villouta y don Denio Martín.

Visitó antes de dirigirse a Concepción nuestra oficina. Su conversación franca y llena de observaciones agudas, su don de caballero y amigo, nos hace augurarle en la ciudad de Concepción una estada grata.— (El corresponsal).

REUNION DE LA AMECH

TALCA, 17.— La "Amech" celebró una importante sesión extraordinaria a la cual concurrieron destacados médicos de la ciudad y de la zona. En ella se consideró en detalle el problema suscitado alrededor de la implantación del nuevo sistema de trabajo y de la nueva planta médica del hospital Regional de nuestra ciudad.

Entre otros la AMECH. tomó los siguientes acuerdos: En su aspecto técnico la nueva estructuración hospitalaria con régimen de internados, significa un progreso que redundará en beneficios evidentes para la economía social y la atención de los enfermos. En efecto, la permanencia dentro del hospital de equipos médicos y quirúrgicos con trabajo continuado ("full time") coloca a la población en condiciones de ser atendida inmediatamente y en cualquiera hora del día y de la noche y a los enfermos hospitalizados bajo la vigilancia constante del médico.

Esta atención perfeccionada, significa un ahorro en el tiempo que deberán permanecer hospitalizados los enfermos, lo que traducido en cifras dará una mayor utilización de camas por enfermo y su reintegro más rápido a las actividades productivas y, en consecuencia, una enorme economía para el Estado y la Beneficencia.

FALTA PERSONAL

La Amech de Talca estima que la nueva planta del Hospital Regional adolece de insuficiencia de personal y debe ser reajustada de acuerdo con las necesidades de los servicios.

Para este fin solicitará, por intermedio del Directorio General, la venida de un funcionario responsable de la Dirección General de Beneficencia que considere las deficiencias enunciadas.— (El corresponsal).

CON GRAN ENTUSIASMO SE INICIARON LAS FESTIVIDADES DE LA SEMANA VALDIVIANA

Reina de la belleza del Sur de Chile fué proclamada la señorita Julia Compagnon, de la provincia de Bío Bío.-- La Exposición Industrial, y Agrícola será inaugurada hoy en presencia de S. E., Ministros de Estado y miembros de la comitiva

SE PREPARA UN GRANDIOSO RECIBIMIENTO

VALDIVIA, 17.— Hoy se iniciaron las festividades de la Semana Valdiviana, con inusitado entusiasmo. Se inauguró la media luna del Rodeo construida en el centro del bosque natural del parque municipal y que es una de las más hermosas de Chile, por su ubicación y por las comodidades que ofrece. En ella se inició hoy la competencia de amansaduras, como asimismo, de pruebas de destreza en el manejo de riendas. La corrida de vacas se inicia mañana. A las 19 horas, llegaron las Reinas de Belleza de Bio Bio, señorita Julieta Compagnón; la de Cautín, señorita Inge Haenzel; la de Osorno, señorita Fresia Ahumada; la de Llanquihue, señorita Lotte Rensinghoff. Fueron esperadas en la estación por la Reina de Valdivia, señorita Berta Von Bennewitz, por el Intendente de la provincia, señor Hernán García Valenzuela, por el Alcalde, señor Bustos León; por el Comité de Recepción y por numeroso público.

El recorrido al centro se hizo por el río en numerosas embarcaciones, especialmente engalanadas y el inmenso público que se reunió en los alrededores ovacionó a las Reinas.

La acertada organización de la Semana Valdiviana se debe al dinamismo del Alcalde, señor Bustos León, al Intendente, señor García Valenzuela y al Comisario General de la Exposición Industrial, señor Enrique Werkmeister.

La Exposición Industrial y Agrícola será inaugurada mañana, en presencia del Presidente de la República, de Ministros que le acompañan y de miembros de la comitiva.

Todos los círculos se aprestan para tributar un grandioso recibimiento a S. E., esposa y personas que le acompañan y son numerosos los bailes organizados en su honor.

Hoy, a las 22 horas, se efectuó la gran Velada en honor de las bellezas de las provincias del sur. El poeta laureado, señor Nicolás Egmen, redactor de "El Diario Austral" de Temuco, proclamó Reina de la Belleza del Sur de Chile a la señorita Julieta Compagnón, hecho que mereció una estruendosa ovación de parte del público asistente a la velada. Al término de la velada el Alcalde, señor Jorge Bustos León, ofreció un cocktail a las Reinas y a sus damas de honor, en los salones de la Sociedad Protectora de Empleados del Comercio. A continuación se inició un animado baile.— (El corresponsal).

OSORNO

El Presidente se dirigirá hoy a la ciudad de Valdivia

Se preocupó de la solución de problemas relativos a la colonización

OSORNO, 17. —El Presidente de la República regresará mañana a las 9.30 horas a Osorno acompañado de su comitiva oficial. Ayer recibió la visita del Ministro de Tierras y Colonización, señor Rolando Merino, con quien trató numerosos problemas pendientes y relacionados con la colonización, especialmente los relativos a la colonización en las regiones d Chiloé, Aysen y Magallanes. El tren presidencial parte mañana a las 2.30 P. M. a Valdivia. El Presidente almorzará en casa del señor Enrique Yde. — (El corresponsal).

SANTIAGO

Mañana hablarán Grove y Schnake en Comuna Q. Normal

En el Teatro Lo Franco se verificará una gran concentración socialista

QUINTA NORMAL, 17.—Mañana domingo 19, a las 10 horas, en el Teatro Lo Franco, se llevará a efecto una gran concentración del Partido Socialista. Existe gran interés en la Comuna por asistir a esta concentración; pues, hablarán los líderes Grove y Schnake, quienes harán un interesante análisis del momento político nacional.

PERIODICO LA COMUNA

Ha aparecido el primer número del periódico La Comuna. En su página editorial dice que abogará por los intereses generales de la Comuna. Trae una buena presentación y un nutrido material de lectura.

MICROS EN LINEA SAN PABLO

Una buena determinación ha tomado la Empresa de Duenos de Autobuses Linea San Pablo, al inaugurar, con bastante éxito, una linea de micros que harán el recorrido Estación Mapocho-San Pablo-Blanqueado.

MICROS LINEA CATEDRAL

Estos micros llegan solamente hasta la calle Barros, se nos insinúa las conveniencia que a imitación de la progresista Empresa de Dueños de Autobuses Linea San Pablo, los micros de la Linea Catedral llegaran hasta la calle Las Rejas.

BAR LACTEO PLAZUELA TROPEZON

Se nos ha pedido hagamos constar la inconveniencia que existe en que en el Bar Lácteo recientemente inaugurado en la Plazuela Tropezón, no exista agua potable. Por la higiene misma del local y de los útiles, es necesario que se instale lo más pronto posible este elemento. — (El corresponsal).

CAUTIN

Treinta mil pesos se recaudaron en fiesta del rodeo

Estos fondos se destinarán a trabajos de construcción del Estadio

SATISFACCION

LAUTARO, 17.— Treinta mil pesos líquidos dieron las fiestas del Rodeo efectuado el cinco del presente mes. Dichos fondos han sido destinados para la prosecución de los trabajos y obras del futuro Estadio de la ciudad.

Con el fin de levantar el plano de los terrenos, llegó hoy el arquitecto señor Homero Lois, lo cual ha causado profunda satisfacción en los círculos deportivos de la ciudad, que ven por fin cristalizarse una de sus más sentidas y viejas aspiraciones.— (El corresponsal).

PROCLAMACION RADICAL DE LOS CANDIDATOS G. GIRON Y RAUL BRAÑEZ

SAN BERNARDO, 17.—Mañana sábado a las 19.30 horas, se reunirá extraordinariamente la Asamblea Radical de San Bernardo para proclamar solemnemente como sus candidatos a senador y diputado, respectivamente, para la lucha eleccionaria de marzo próximo a los señores Gustavo Girón y Raúl Brañes.

El señor Girón aprovechará esta oportunidad para dar una conferencia sobre actualidad política.

La visita de ambos candidatos ha despertado entusiasmo entre el elemento radical de esta ciudad.

A las 21.30 horas se ofrecerá, en los salones del club Radical a los señores Girón y Brañes, un banquete al cual han adherido ya más de cien personas.— (El corresponsal).

MALLECO

Los agricultores de la región ante un grave problema

Este ha sido creado por la falta de compradores de trigo

COMUNICACIONES

COLLIPULLI, 17.— Los graves problemas que se presentan a los pequeños agricultores, que encontrándose en principios de cosecha de sus cereales se ven urgidos por la escasez de sacos para el envase de sus productos, como también por la falta de compradores, a fin de poder ir vendiendo productos para la obtención de fondos necesarios para el pago de trabajadores y gastos de cosecha, hizo reunir a gran grupo de agricultores de la región, para tomar los acuerdos del caso y pedir en calidad de suma urgencia, la cooperación necesaria al Supremo Gobierno. Con este objeto se dirigió el telegrama que copiamos a continuación: Excmo. señor Presidente.— Ministro de Agricultura.— Darío Barrueto. Santiago.— Agricultores reunidos en la Gobernación consideraron ampliamente grave problema agrícola por nó haber ningún poder comprador de trigo en momentos que ya se inicia la cosecha. Hecha exposición ante Gobernador, acordamos dirigirnos respetuosamente a S. E. solicitando su protectora ayuda para esta delicadísima situación constituyéndose defensor agricultores y obreros. Rogámosle ordenar la inmediata instalación oficina compradora de trigo, como así mismo disponer de los sacos para la cosecha, ya que nadie tiene como recibir sus trigos y otros productos. No dudamos que S. E., que en todo momento se preocupa con toda intensidad de los grandes problemas nacionales, habrá en esta ocasión de demostrar alto interés para ayudar a la agricultura de este departamento.— Respetuosamente. —(Firman numerosos agricultores).— (El corresponsal).

CURICO

Asociación gremial constituyeron los oficiales civiles

Mantendrá relaciones de armonía con las demas congéneres

CURICO, 17.— Con la asistencia de todos los Oficiales Civiles de la Provincia, quedó oficialmente constituida en esta ciudad la Asociación de Funcionarios del Registro Civil, institución que será el centro de unión para todo el personal dependiente de las oficinas de toda la zona y que mantendrá relaciones de armonía de todo orden con las demás Asociaciones que han de constituirse en toda la República.

A la primera reunión de constitución asistieron delegados de la Comuna de Curicó, Teno, Arauco, Romeral, Licantén, Hualañé Vichuquén, Llico e Iloca, estando todos ellos de acuerdo en la necesidad de mantener una institución que esté al tanto de sus problemas y sepa cuando las circunstancias lo requieran, saber interpetar las legítimas aspiraciones de todos ellos.

La Asociación de Curicó nombró Presidente Honorario, al Conservador del Registro Civil don Felipe Lazo Pérez Cotapos, y Presidente efectivo al Oficial de la Oficina de Curicó, señor Félix Vial R., que fué el iniciador y mantenedor de la idea en esta provincia. El resto del Directorio quedó formado así: Vicepresidente, señor Juan Berg, de Licantén; Secretario, don Oscar Inostroza, de Teno; Tesorero, don Víctor Morales, escribiente de la Oficina de Curicó; Directores: doña Gabriela Montalba, de Rauco; don [illegible] de Hualañé; y don [illegible] Retamal, de Romeral.

El jefe de los [illegible] Registro Civil, [illegible] que estuvo en esta [illegible] tener conocimiento [illegible] actividades de los [illegible] del Registro y [illegible] dades que persegu[illegible] licitó calurosamente [illegible] Instó para seguir [illegible] mo entusiasmo en [illegible] paña de acercamiento [illegible] todo el personal [illegible] licadas funciones [illegible] ña en la vida de [illegible] Aprovechando la [illegible] Conservador del Re[illegible] dos los Oficiales [illegible] ofrecieron una m[illegible] en el Club de la [illegible] tilleza que el [illegible] agradeció debidamente.

Para la gran [illegible] de Oficiales Civiles [illegible] efectuará los días [illegible] del actual en Santiago [illegible] promete alcanzar [illegible] nes, la Asociación [illegible] constituida designará [illegible] legado a los señores [illegible] Vial R. y Juan Berg [illegible] llevarán el pensamiento [illegible] Asociación de Curicó [illegible] gran torneo.— (El corresponsal).

CAUQUENES TENDRA POBLACION

En los primeros [illegible] ro será entregada [illegible] te, por el comisario [illegible] ción José de Mendoza [illegible] truye la Caja de Ahorros [illegible] Popular en la ciudad [illegible] nes.

Esta Población [illegible] pone de 72 casas [illegible] mediados del presente [illegible] mitirá que tengan [illegible] moda, higiénica y [illegible] dedor de 600 personas.

Las solicitudes [illegible] ra optar a ellas [illegible] en la Intendencia [illegible] donde pueden ser [illegible] los que reúnan las [illegible] exigidas.

SABADO INGLE[illegible]

Avisamos a nuestra distinguida clien[illegible] desde el 18 de enero hasta el 22 de febrero [illegible] nuestras 3 Librerías cerrarán los sábados [illegible] tarde.

MUSALEM Hnos.

SAN ANTONIO 430.— AHUMADA 210.— PUENTE

RENOVACION DE PATENTES

Municipalidad de Santiago

Las patentes de alcoholes y las de profesiones, comerciantes e industriales para el 1er SEMESTRE del presente año deben renovarse antes del 28 de Febrero próximo.

Se advierte a los referidos contribuyentes que de conformidad con el Art. 567 del Código del ramo, bajo, deben acreditar que se encuentran al día en las imposiciones hechas a la Caja de Previsión de EE. PP. por los empleados que ocupan.

Asimismo, los industriales presentarán un certificado que acredite que su fábrica está inscrita en el Rol Industrial del Ministerio de Fomento.

Santiago, 9 de Enero de 1941.

EL TESORERO MUNICIPAL

RESTAURANT VERDEJO

ABIERTO DOMINGOS Y FESTIVOS

DIVIERTASE DONDE UD. QUIERA, Y NO OLVIDE QUE PARA COMER BIEN Y ECONOMICO EN

EL VERDEJO, ZAÑARTU 1076

ORQUESTA BONASCO

TELEFONO N.o 4427 — **V A L P A R A I S O** — CASILLA 109

REFACCION DEL MONUMENTO A LA MARINA

En el curso de la próxima semana, quedarán totalmente terminados los trabajos de mejoramiento que se realizan en la parte interior y exterior del monumento de la Marina en Plaza Sotomayor.

Las obras de mejoramiento que se realizan han tenido un costo de alrededor de 50 mil pesos.

El Director interino del Litoral, comandante señor Hoffman, practicará una visita antes de que se entreguen los trabajos, a fin de establecer si ellos serán terminados de acuerdo con la propuesta pública que se solicitó.

Fallecimiento del señor A. Sanhueza ha sido lamentado

Numerosas personalidades locales asistieron al sepelio

LA CALERA, 16.— Un verdadero sentimiento de pesar produjo en todos los círculos sociales de Quillota, el fallecimiento del joven Mario Arturo Sanhueza González, hijo del Gobernador de este Departamento, don Alfredo Sanhueza Oliva, y cuyos funerales se verificaron a las 10.30 horas de ayer, en Quillota.

Entre los asistentes a los funerales anotamos entre otras a las siguientes personas:

Pedro Viñales Gallo, Gobernador Suplente; Guillermo Arredondo Lillo, Alcalde de Quillota; Juan J. Mena Salinas, Alcalde de Quintero; Santiago Elgueta, Juez del Crimen de Quillota; Juez del Crimen de La Ligua; Coronel señor Silva, Comandante de la Escuela de Caballería; Alvaro Iglesias Rojas; Guillermo Muñia; Alfredo Revolar; Roberto Cabrera; Luis Chacón; Claudio Núñez, Armando Arancibia; Humberto González Mora; Rodolfo Calderón; Director del Instituto Ariztía; Ernesto González; Augusto Donoso V.; Héctor Aldunate; Daniel Villegas; Rodrigo Figueroa; Oscar Hiriart; Barrientos, Ispector de Impuestos Internos; Enrique Oyanedel; Rafael Sanhueza, Teniente de Carabineros; Eric Ternquit, Alfonso Arancibia etc, etc.

En la puerta de la necrópolis despidieron el duelo, el Gobernador don Alfredo Sanhueza Oliva y su hijo Alfredo Sanhueza González. — (El Corresponsal).

LA SINFONICA NACIONAL SERA DIRIGIDA POR MAESTRO COLOMBIANO GUILLERMO ESPINOZA

Gran concierto se efectuará en el Teatro Municipal de Viña del Mar durante la "Semana Colombiana" con la participación del distinguido músico bogotano

Definitivamente estructurado ha quedado el programa de la "Semana Colombiana, que se efectuará en Viña del Mar y sólo resta hacerle algunas pequeñas modificaciones para darlo a la publicidad, lo cual será en una fecha oportuna.

ACCIDENTE DEL VAPOR "TARAPACA" OBEDECIO A CAUSALES FORTUITAS

FUERON, EN CONSECUENCIA, DECLARADOS EXENTOS DE RESPONSABILIDAD EL CAPITAN Y OFICIALIDAD

En la mañana de ayer, el Director del Litoral puso su firma a la sentencia definitiva en el sumario que se seguía por el accidente del vapor nacional "Tarapacá", en el canal Sarmiento.

En diversos considerandos esta sentencia expone que el accidente se debió a un caso de fuerza mayor y, declara, en consecuencia, exentos de responsabilidad al capitán y oficiales de la nave.

EL EMBAJADOR DE COLOMBIA

Anteayer estuvo en Viña del Mar el Embajador de Colombia Excmo. señor Francisco J. Chaux, quien vino al vecino balneario con el objeto de entrevistarse con el Cónsul General de dicho país en Valparaíso don Juan A. Calvo y a imponerse de los preparativos finales de la celebración de la "Semana Colombiana".

Tuvimos oportunidad de conversar brevemente con el Excmo. señor Chaux, quién se excusó gentilmente de hacer mayores declaraciones sobre estas festividades, limitándose a manifestarnos que se encontraba muy agradecido por la feliz iniciativa que había tenido al organizarlas el señor Alcalde de Viña del Mar, doctor don Eduardo Grove, y que dentro de su amplio significado de solidaridad vendrían a solidificar y estrechar efectivamente los cordiales y amistosos lazos que actualmente existen entre Chile y Colombia.

DONO UN HERMOSO TROFEO

En su visita a Viña del Mar, el Excmo. señor Chaux tuvo un gesto que ha sido muy elogiosamente comentado, pues acordó donar un hermoso trofeo que se denominará "Embajada de Colombia", para ser disputado en el 7.o Campeonato Sudamericano de Natación a efectuarse el próximo mes en Viña del Mar.

El trofeo donado por el Embajador de Colombia será entregado por el Excmo. señor Chaux al Alcalde de Viña del Mar en el acto de clausura de la "Semana Colombiana".

EL MAESTRO ESPINOZA

Un nuevo número ha sido agregado al programa oficial de la "Semana Colombiana", el cual será recibido por el público con vivas muestras de satisfacción, por cuanto se trata de un Concierto Sinfónico de la Temporada Oficial, que será dirigido por el Profesor Guillermo Espinoza, Director de la Orquesta Sinfónica de Bogotá.

El maestro Espinoza es uno de los invitados oficiales del Comité Organizador de la "Semana Colombiana" y debe llegar próximamente a nuestro país, pues salió de Bogotá en viaje a Valparaíso el día siete del presente mes.

LA GRAN EXPOSICION

Para el lunes 27 a las 18.30 horas ha sido fijada la inauguración de la Exposición de Muestras y Productos Colombianos, que se efectuará en las salas del Departamento Municipal de Cultura, frente al Casino Municipal, en Av. San Martín N.o 160.

Hará entrega de esa exposición el distinguido periodista y delegado Oficial de Colombia don Carlos Puyo Delgado, que es también invitado de honor de la "Semana Colombiana" y que en estos días arribará a Valparaíso. Contestará al señor Puyo el Persidente de la Cámara Central de Comecio don Adolfo Ibáñez, a nombre del comercio chileno.

TAMBIEN HABRA POLO

Otro de los números que ha sido agregado al programa es un partido de polo que se efectuará el sábado 25 en la tarde en las canchas del Valparaíso Polo Club, en el cual tomarán parte los mejores poleros porteños y viñamarinos.

En este encuentro se disputarán cuatro hermosos trofeos de plata que se adjudicarán los jugadores del equipo vencedor. Dichos trofeos han sido donados por la Federación Nacional de Cafeteros de Colombia y serán entregados a los vencedores por el Cónsul General de Colombia en Valparaíso, don Juan A. Calvo.

EL "SANTA TERESA" PARTIO AYER CON RUMBO A NUEVA YORK

En la tarde de ayer zarpó de Valparaíso con rumbo a Nueva York y puertos intermedios, vía Canal de Panamá, la moto-nave "Santa Teresa," de los registros de la Grace Line.

El "Santa Teresa" es un barco exclusivamente de carga, y en los puertos del Norte tomará importantes cargamentos de cobre y minerales para los Estados Unidos.

Hoy deben arribar, procedentes de puertos norteamericanos, los vapores "Siletz" y "Red Jacket" que vienen con sus bodegas completas de mercaderías surtidas y consignados también a la Grace Line.

COMITE DE TURISMO SE REUNIO AYER EN SALA DEL INTENDENTE

En la sala de despacho del señor Intendente se reunió ayer, bajo la presidencia del señor Rodríguez Mac-Iver, el Comité de Turismo, tratándose importantes puntos relacionados con las facilidades que podrán darle a los veraneantes y turistas durante la presente temporada de verano.

Estuvo también presente en esta reunión el representante del Ministerio de Fomento, señor Frangini.

AGRADECE GESTION A FAVOR DE EE. DEL REGISTRO CIVIL

En la Intendencia de Valparaíso se ha recibido una encomiástica nota del Conservador del Registro Civil, señor Felipe Lazo, en la cual este funcionario agradece las gestiones que la primera autoridad de la provincia ha realizado ante el Supremo Gobierno para ir a un mejoramiento del personal que trabaja en las oficinas del Registro Civil.

Asimismo destaca el interés demostrado por el señor Intendente para que los locales en que funcionan estas importantes reparticiones, dispongan de locales con mayores comodidades para los funcionarios y el público.

Como se recordará, el señor Intendente practicó, no hace mucho, una detenida visita a todas las oficinas del Registro Civil de este puerto.

MOVIMIENTO DE VAPORES

LLEGADAS

Ayer:
K. G. MELDEHL, de Calcutta.
DON LUIS, de Lota.
Hoy:
SILETZ, de Nueva York
RED JACKET, de San Francisco.
COYHAIQUE, de Iquique.
Lunes 20:
ANTOFAGASTA, de Río de Janeiro.
ALFONSO, de Coquimbo.
CERES, de Talcahuano.

SALIDAS

Ayer:
SANTA TERESA, de Nueva York.
TALTAL, para Iquique e intermedios.
MONTEMAR para el sur de Chile.
LIRQUEN, para Lirquén.
Hoy:
NAGUILAN, para Arica e intermedios.
Martes 21:
LONTUE, para Arica e intermedios.
SANTA CLARA, para San Antonio.
ANTOFAGASTA, para Mollendo.
HUELLELHUE, para Coquimbo.

BREVES NOTICIAS PORTEÑAS

Desde ayer se encuentra en Valparaíso el presidente [illegible] tido Liberal. El señor Moore viene a gestionar el cumplimiento [illegible] la abstención electoral acordada por la Derecha.

—El 30 del presente mes habrá una colecta pro [illegible] las religiosas de la Providencia.

—El lunes próximo tendrá lugar en Viña del Mar el [illegible] concierto de la Sinfónica.

—Con bastante éxito ha estado funcionando en estos [illegible] días la Feria del Libro en este puerto.

—Un incendio de regulares proporciones se declaró [illegible] la madrugada en V. del Mar. Se quemaron un almacén y [illegible] particulares.

—El equipo porteño del Wanderers irá en jira a Mendoza [illegible] ximamente, se anuncia en círculos oficiales.

—Hoy se inicia en Viña del Mar la competencia de polo [illegible] ciada por las copas Teare.

COMPAÑIA SUD AMERICANA DE VAPORES

A Nueva York e Intermedios:

	Salida	Llegada
M/N "COPIAPO"	29 Enero	17 Febrero
M/N "IMPERIAL"	12 Febrero	3 Marzo
M/N "ACONCAGUA"	26 Febrero	17 Marzo

Cía. Sud-Americana de Vapores

SANTIAGO, AGUSTINAS 1109 - TELEFONO 6[illegible]

CONVENIO DE ACCION POLITICA Y ELECTORAL ENTRE LOS PARTIDOS RADICAL, DEMOCRATICO Y RADICAL-SOCIALISTA QUEDO FIRMADO AYER

Los pactantes se comprometen a mantener sus esfuerzos para hacer efectiva la unidad popular.— Ninguno de ellos podrá celebrar aisladamente pactos con otras colectividades.— Es posible que la nueva combinación busque alianza con los socialistas.-- Dede ayer, el Partido Comunista se halla enteramente solo

¿TERMINO DE LA ABSTENCION ELECTORAL DERECHISTA?

A mediodía de ayer, al término de una entrevista celebrada por dirigentes de los partidos Radical, Radical Socialista y Democrático, se concertó un convenio de estos partidos para mantenerse unidos en la acción política y presentarse en la misma forma a las elecciones generales de marzo próximo.

La concertación de este convenio ha venido a confirmar plenamente la información publicada por este diario, el miércoles 15 del actual, sobre la materia. En esa oportunidad, dijimos:

"En los círculos políticos de izquierda circuló ayer el rumor de que, en vista de las dificultades que se han presentado para la aprobación del pacto radical-comunista, que serviría de base a la nueva estructura de las fuerzas de Izquierda y del alejamiento del Partido Socialista de la combinación de Frente Popular, era posible la formación de una combinación democrática, en que participarían los partidos Radical, Radical Socialista, y Democrático.

Formada esta combinación, invitaría a pactar, indistintamente a socialistas y comunistas".

TEXTO DEL CONVENIO

El documento firmado ayer por los dirigentes de los partidos citados, es del tenor siguiente:

"En Santiago de Chile, a diecisiete días de enero de mil novecientos cuarenta y uno' el Partido Radical representado por su presidente, don Pedro Castelblanco y por su vice presidente, don Eliecer Mejías: el Partido Democrático, representado por su presidente, don Máximo Venegas y por su vice presidente, don Luis Beltrán Vera; y el Partido Radical-Socialista, representado por su presidente, don Juan B. Rosetti y por su Secretario General, don Amaro Castro, en presencia de los últimos acontecimientos y de acuerdo con su orientación democrática y republicana, declaran que continúan mancomunados en su acción política y que se mantienen en sus esfuerzos para hacer efectiva la unidad popular.

En el orden electoral, declaran la misma unidad y convienen en que ningún Partido podrá celebrar aisladamente pactos con otras colectividades, los que, en caso de efectuarse, se harán también en conjunto y de común acuerdo.

En prueba de lo convenido se firma en tres ejemplares, quedándose cada uno de los partidos con uno de ellos".

CONSECUENCIAS DE ESTE CONVENIO

Los círculos políticos de izquierda atribuyen a este convenio considerable importancia en cuanto impide que continúe la dispersión de las fuerzas que formaban el Frente Popular.

Como se sabe, abandonaron esa combinación política, causando su extinción, el Partido Socialista, primero, la Confederación de Trabajadores de Chile, después, y finalmente, el Partido Radical, que declaró su libertad de acción, después del fracaso de sus gestiones con el Partido Comunista. Ahora, al convenir con el Partido Radical mantenerse unidos en la acción política y electoral, tácitamente, los partidos Democrático y Radical-Socialista, dejan también la combinación frentista, poniendo término a su alianza con los comunistas. En consecuenci.., desde ayer el Partido Comunista se halla enteramente solo.

Los partidos que ahora se encuentran unidos por el convenio se han comprometido a mantener sus esfuerzos para hacer efectiva la unidad popular. Esto significa que procurarán reagrupar a las fuerzas izquierdistas, naturalmente, hasta donde sea posible hacerlo en las circunstancias actuales, que no son propicias para una organización conjunta con socialistas y comunistas: uno de éstos ha de quedar necesariamente fuera de cualquiera combinación que se proyecte. Dada la intransigencia del Partido Comunista, que hizo imposible el buen éxito del pacto propuesto por el Partido Radical, lo más probable es que la nueva alianza de aquellos partidos sea con los socialistas; pero, según oímos ayer mismo a algunos dirigentes, si tal alianza encontrara tropiezos serios, no sería improbable que fueran invitados a pactar los socialistas de trabajadores (inconformistas) y algunos otros elementos.

EL SEÑOR CASTELBLANCO A VALDIVIA

Por el tren de las 17 horas de ayer, partió a Valdivia, formando parte de la comitiva oficial que va a la Semana Valdiviana, el Presidente del Partido Radical, señor Pedro Castelblanco.

Estará de regreso en Santiago, el martes.

NO PROSPERO LA INSINUACION COMUNISTA

Hemos tenido conocimiento extraoficial, de que el Presidente del Partido Radical, señor Pedro Castelblanco, en el momento de firmar el convenio con sus colegas señores Rosetti y Venegas, les entregó una carta, en respuesta al memorándum que éstos le presentaran el día anterior, para reanudar las gestiones con el Partido Comunista.

En esa carta, el señor Castelblanco diría a sus colegas que no le es posible considerar la nueva proposición socialista contenida en ese memorándum, porque falta allí la firma de los dirigentes comunistas, que son los autores de la insinuación.

Con esto, el jefe del radicalismo ha puesto término a la nueva gestión.

POSIBLE TERMINO DE LA ABSTENCION DERECHISTA

En los círculos políticos, se habló ayer sobre la posibilidad de que los partidos Liberal y Conservador revoquen la orden de abstención electoral dada a sus militantes.

Esta posibilidad se fundaría en que ya ha desaparecido uno de los fundamentos de aquella orden, cual era la alianza de los partidos de Gobierno con el Partido Comunista.

En realidad, la reacción que haya producido en las filas derechistas la extinción del Frente Popular no podrá conocerse hasta mañana, en las concentraciones que el Partido Liberal celebrará en todas las ciudades cabeceras de provincias. A este respecto, se espera con interés el discurso que el presidente de ese partido, diputado Eduardo Moore, pronunciará en Valparaíso.

Los radicales de la 5.a Comuna tributaron un homenaje a la memoria de Pedro León Ugalde

Mesa directiva y parte de los asistentes al homenaje a la memoria de Pedro León Ugalde

En la noche del jueves último se verificó en el local de la Asamblea Radical de la 5.a Comuna, la celebración del día radical con un homenaje rendido a la memoria del gran luchador de esa comuna, Pedro León Ugalde.

Desde temprano llegaron al local numerosas delegaciones de obreros, empleados de las diversas comunas del Partido Radical y de otras colectividades de izquierda. Entre los asistentes notamos a los señores Gustavo Girón, Dr. Héctor Pacheco Pizarro, Wenceslao Villar, etc.

Inició el acto, el presidente de la Asamblea, señor Edmundo Pérez, que en breves palabras declaró abierta la sesión solemne y expresó que esta reunión tenía por objeto celebrar el día del radicalismo, y que los radicales de la 5.a Comuna estimaban que la mejor manera que ellos tenían para celebrar ese día era recordando la vida y principios doctrinarios que mantuvo el gran luchador Pedro León Ugalde. En seguida el señor Hipólito Gatica leyó un interesante trabajo sobre la historia del radicalismo, destacando los nombres de los Gallo, los Matta, Enrique Mac Iver, Valentín Letelier, Armando Quezada Acharán y Pedro León Ugalde, destacando la evolución interesante que en sus principios había tenido el partido en sus diversas convenciones.

Usó de la palabra en seguida el doctor Girón, que en medio de los aplausos de la concurrencia, señaló la línea inquebrantable que en defensa de las clases proletaria y media había tenido Ugalde, y dijo que si tuviera que hacer una comparación con otro político podía encontrarla solamente en Francisco Bilbao.

A pedido de los asambleístas habló el señor Alfredo Larraín Neil, quien hizo una biografía de Pedro León Ugalde, señalando la importancia que para el desarrollo de las ideas libertarias había tenido el amigo y compañero de lucha, a quien recordaba esa noche; hizo resaltar su labor valiente como presidente de la Federación de Estudiantes, agregando que el mejor homenaje que podía rendirse era seguir sus principios. Agradeció el homenaje en frases vibrantes, que emocionaron a los concurrentes, la señorita Anita Ugalde, hija de Pedro León Ugalde, quien tuvo palabras de estímulo para los radicales de la Quinta Comuna.

Un representante del Partido Comunista se adhirió al homenaje.

El señor Alejandro Cataldo, a nombre del Partido Democrático, manifestó la adhesión de su partido al homenaje rendido.

Cerró el acto el señor Benjamín Cortés, quien felicitó a los organizadores por el éxito de la reunión, a la señorita Ugalde por la claridad de los principios que sostenía, y pidió que los radicales asistentes de pie, juraran seguir las doctrinas de Pedro León Ugalde.

DON J. ANTONIO RIOS ESTIMA QUE LA IZQUIERDA NACIONAL DEBE SER ORGANIZADA RAPIDAMENTE

Se hace necesario —agrega— que esta tárea la tomen a su cargo hombres definidos, comprensivos de la importancia del momento político actual y respetables ante la opinión del país.-- Opina también que el Partido Radical debe enmendar los errores cometidos en la calificación de las elecciones internas

ESTA COMPLACIDO DE LA LIBERTAD DE ACCION DE SU PARTIDO

El Sr. Juan Antonio Ríos, entregó ayer a la prensa las siguientes declaraciones:

Estoy muy complacido con el acuerdo de libertad de acción tomado por la Junta Central Radical y lo único que lamento es que haya sido tomado casi a última hora, pues, nos encontramos sólo a treinta días de la fecha en que deben presentarse los candidatos a parlamentarios para la elección de marzo próximo y en tan escaso tiempo, es muy difícil que nuestros actuales dirigentes puedan reagrupar a las verdaderas fuerzas de Izquierda para dar con éxito la campaña electoral.

El mal que se ha hecho al Partido y a la Izquierda de Chile con estas vacilaciones y tramitaciones inútiles que ha venido poniendo en práctica la mayoría de la Junta Central por mantener relaciones con el Comunismo Internacional, es muy grande y puede ser de fatales consecuencias para la ciudadanía.

LA CONVENCION EXTRAORDINARIA

No se quiso oír la voz de las provincias que pedían la celebración de una Convención para fijar la orientación definitiva del Partido, y por pequeñeces y defender personales intereses electorales que se creía podrían ser amagados por la Convención, se fué retardando la celebración de este torneo y cuando ya se había fijado la fecha para realizarlo, también se suspendió con el trámite inútil de convocar a los Presidentes de Juntas Provinciales para consultarlos acerca de la nueva fecha. Por último, y con un pretexto cualquiera, también se postergó esta reunión. Estos procedimientos, a mi juicio, constituyen una burla y una falta de respeto para el radicalismo de todo el país.

HAY QUE ORGANIZAR UNA IZQUIERDA NACIONAL

Dentro de la definida orientación política de Izquierda que ha sido la norma invariable de toda mi vida política, pero sin aceptar extremismos de ninguna clase ni menos relaciones con Partidos Internacionales, estimo que debe procederse rápidamente a organizar la Izquierda Nacional de Chile sobre la base de los Partidos Radical y Socialista y con el concurso de los Democráticos y Democratas unidos, Radical- Socialista y de cualquiera otra corriente que acepte el programa de una izquierda respetable, seria y constructiva. Se hace necesario, sí, que esta tarea la tomen a su cargo hombres definidos, comprensivos de la importancia del momento político actual y respetables ante la opinión del país. Los dirigentes izquierdistas de Chile tienen a su cargo la difícil tarea de reconquistar ante la masa ciudadana el prestigio y la confianza que los hicieron perder las exageraciones del fenecido Frente Popular.

LA ELECCION INTERNA RADICAL

Los dirigentes radicales tienen a su cargo una tarea mucho más difícil, cual es la de tratar de enmendar los errores cometidos en la calificación de nuestras elecciones internas y que tienen profundamente divididos a nuestros correligionarios de Tarapacá, Valparaíso, Talca, Linares, Cautín, Osorno y, sobre todo, Llanquihue. Desgraciadamente, estos errores, de los cuales reclaman los correligionarios, han sido cometidos favoreciendo a miembros de la Junta Central que son candidatos a parlamentarios.

Los miembros de la Junta Central cometieron el error de calificar ellos mismos su elección y aprobarla, cuando la moral política exigía que esta calificación debió haber sido hecha por un Tribunal de Honor ajeno a la Junta Central y, sobre todo a los interesados.

Jefes radicales del III Distrito se reunirán hoy

Tratarán sobre la mejor organización de los trabajos electorales

EN EL TEATRO SAN MIGUEL

Mañana domingo, a las 10 horas, se reunirán en el Club Radical de "San Miguel", los presidentes de Asambleas Radicales del Tercer Distrito, el candidato a senador Dr. Gustavo Girán, el candidato a diputado, don Armando Rodríguez Quezada, y todos los componentes del Comando Unico de la Campaña Electoral en el Distrito mencionado.

Se nos encarga invitar, en forma muy especial, a los presidentes de Asambleas Femeninas y a los presidentes Juveniles.

Gran importancia tendrá esta reunión, porque se abordará todo lo relacionado con los Pactos Electorales, con el momento político, y con la acción y propaganda que ya está realizando el radicalismo en todo el 3.er Distrito.

CANDIDATOS RADICALES SERAN PROCLAMADOS EN S. BERNARDO ESTA NOCHE

A las 19 horas de hoy tendrá lugar en la ciudad de San Bernardo, una sesión solemne de la Asamblea Radical, con el objeto de proclamar oficialmente las candidaturas de los señores Gustavo Girón, a senador, y Raúl Brañes, a diputado.

Después de la sesión, se les ofrecerá un banquete.

POSIBLE SUSPENSION DE SESIONES DEL SENADO Y DE LA C. DE DIPUTADOS

Hemos tenido conocimiento de que, en la sesión del miércoles próximo, es posible que el Senado acuerde suspender sus sesiones por unas dos semanas, con el objeto de dar unas cortas vacaciones a sus miembros.

Igual temperamento adoptaría la Cámara de Diputados.

DIRECTIVA DEMOCRATICA MANTIENE SU FALLO EN ELECCION DE CONCEPCION

En atención a repetidas gestiones hechas por democráticos de Concepción ante la Junta Ejecutiva del Partido Democrático, para que deje sin efecto su resolución sobre la elección interna de candidatos a diputados por aquella circunscripción o modifique la ubicación de los candidatos, este organismo, en su última sesión acordó ratificar en forma definitiva su acuerdo anterior sobre la materia.

En consecuencia, no habrá innovaciones al respecto.

RADICALES DE SANTIAGO FESTEJARAN HOY AL SR. EDORIBERTO VARGAS

En el Club Radical se lleva a efecto hoy, el almuerzo con que los radicales de Santiago despiden a don Edoriberto Vargas del Campo y señora, con motivo de su próxima partida a Lima, donde el señor Vargas se hará cargo del Consulado de Chile.

A esta manifestación concurrirán Ministros de Estado y altos dirigentes del Partido Radical.

PARTIDO RADICAL

ASAMBLEA RADICAL DE LA CISTERNA

Junta general para el domingo 19, a las 10.30 de la mañana, en su local de Av. Brisas 153.

FELICITACIONES AL SR. SCHNAKE POR CAMPAÑA CONTRA LOS COMUNISTAS

El Ministro de Fomento, señor Oscar Schnake, recibió la siguiente comunicación:

"Santiago, 17 de enero de 1941.

Señor don Oscar Schnake V., presente. — Muy señor mío:

Quizá Ud. sabrá que vivo alejado de la política, pues mi edad y mi genio pasivo así lo exigen; pero en las circunstancias actuales, no he podido permanecer indiferente, he sentido en el fondo de mi alma el entusiasmo, el amor patrio se ha embargado por completo mi espíritu, al ver su verdadero cariño por los trabajadores de Chile; al ver su hidalguía para combatir y triunfar sobre la pestilencia más baja, como es el comunismo.

Señor Schnake, mis relaciones comerciales, mi modo de vivir, me llevan a estar, como se dice, con las gentes de arriba, media y trabajadores; con íntima satisfacción veo sin distinción de partidos, que todos están con Ud., lo aplauden y esperan que su preparación, valor y patriotismo que ha de salvar a nuestro querido Chile y a nosotros de este azote, de esta plaga, de esta vergüenza sin nombre, de estos sin patria y sin Dios, que nada construyen y todo destruyen, con sus mentiras corrompen las ideas de los obreros y trabajadores y son sus más grandes enemigos.

De este hombre que Ud. ha visto luchar, que sólo ansía mejores días para los obreros y trabajadores de Chile, reciba, de lo más íntimo de mi alma, mis más grandes y expresivas felicitaciones.

Señor Schnake, adelante, con valor y energía, hasta no dejar completamente liquidados a los comunistas: acuérdese que no está sólo, que somos muchos los que hacemos guardia a su lado y que en cualquier momento nos tiene a sus órdenes.

Saluda atte. a Ud. y como siempre le ruego disponga de un hombre y de un soldado.

Su afmo. y S. S. — (Firmado): Alejandro Tobar".

ASAMBLEA RADICAL DE BARRANCAS RECIBIRA A CANDIDATOS DEL PARTIDO

La Asamblea Radical de Barrancas recibirá mañana en sesión solemne a los señores Dr. Gustavo Girón, candidato a senador, y Héctor Muñoz Aylwin, candidato a diputado por el segundo distrito.

Especialmente invitados han sido el candidato a diputado del tercer distrito don Armando Rodríguez Quezada y el candidato a regidor del primer distrito, Dr. Héctor Pacheco Pizarro.

Los diferentes presidentes de las comunas se congregarán en esta sesión. El Dr. Girón disertará en esta ocasión sobre el momento político actual. Terminada la reunión, se efectuará un banquete en honor a todos los asistentes.

PROYECTO DE REFORMA DEL BCO. CENTRAL FUE APROBADO EN COMISION

Ayer celebró sesión la Comisión de Hacienda de la Cámara de Diputados con asistencia de los Ministros don Marcial Mora, de Hacienda, y don Alfonso Quiñana, de Agricultura.

Continuó tratando y despachó el proyecto que amplía la facultad de redescuento del Banco Central a favor de la Caja de Crédito Agrario y del Instituto de Crédito Industrial, con el objeto de darles mayores recursos para la atención de sus funciones de fomento de la producción. Este mayor redescuento será de 78 millones de pesos.

El Partido Socialista inicia su campaña para la próxima elección

Ha constituído una secretaría general, de la que dependerán los comités electorales. — Una brigada de oradores recorrerá las diversas zonas del país

VISITAS A SECCIONALES DE SANTIAGO

El Partido Socialista ha iniciado en todo el país, la campaña electoral a fin de dar la batalla en las próximas elecciones de marzo, llevando candidatos en todas las circunscripciones del país.

SECRETARIA GENERAL DE LA CAMPAÑA

Los trabajos electorales del Partido Socialista serán dirigidos por el señor Arturo Bianchi, ex ministro de Fomento y Secretario Nacional Electoral del P. S.; quién ha estado al frente de esta importante cartera, desde la fundación del Partido Socialista. Asesorará al señor Arturo Bianchi en su labor una Comisión Nacional la que está formada por los siguientes señores:

José Rodríguez Corces, Jefe nacional de Propaganda y Agitación;

Manuel Mandujano N., Secretario Nacional de Finanzas;

José Binimelis, a cargo del enrolamiento general;

Luis Videla Salinas, y Luis Zúñiga, jefes políticos.

La secretaría Nacional de Propaganda, a cargo del señor José Rodríguez C. ha procedido a dar las instrucciones pertinentes a los distintos regionales y seccionales del país mediante el envío de la Circular Oficial de Propaganda, N.o 1 y que la seguirá enviando semanalmente hasta el término de esta campaña.

Esta misma secretaría ha procedido a designar una Brigada Nacional de oradores para la agitación y propaganda de la próxima campaña electoral, formada de tres equipos que recorrerán las zonas Norte, centro y Sur del país.

PROPAGANDA RADIAL

Por la Radio Cooperativa Vitalicia, el Partido Socialista se dirigirá al país todos los lunes, miércoles y viernes de cada semana. En estas audiciones los oradores informarán de los pormenores de la campaña, como asimismo de los problemas que agitará el Partido como base del programa electoral. Estas audiciones durarán un mínimum de quince minutos a contar desde las 19.45 a las 20 horas. Durante el mes de febrero desde las 22 a las 22.15 horas.

CURSOS PARA APODERADOS

En la próxima semana se iniciarán en la provincia de Santiago los cursos de apoderados para capacitación de los militantes del Partido que sean designados por el Comité Regional.

Los distintos Regionales del país procederán a realizar estos mismos cursos, a cargo de los profesionales radicados en las zonas de las respectivas jurisdicciones.

PARTIDO SOCIALISTA

El Secretariado Provincial cita a reunión ampliado a todos sus militantes con el objeto de dar cuenta de los acuerdos a que se llegó con el secretariado de la FIOM., relacionado con el Congreso Metalúrgico.

Para esta reunión están citados Jefes de Brigadas, directores metalúrgicos de las Brigadas, de sindicatos y los militantes Electrometalúrgicos aceite y ferreteri, Yungay, Giovinazzi, Mina Cuatro Naciones, Cima, Matetiche y Condra Libertad, Madem si, Mantelli, Máximo Bach y profesional.

COMITE ELECTORALES

La Secretaría General ha enviado instrucciones para que en cada Comuna se formen los Comités Electorales comunales, los que estarán integrados por los secretarios políticos electorales, los de agitación y propaganda y de finanzas. Estos comités dependerán directamente de los Comités Regionales Electorales y éstos a su vez de la Secretaría General de la Campaña; los integrarán en su aspecto regional y comunal los candidatos a parlamentarios y regidores designados por el C. C. del Partido. Estos comités tendrán la responsabilidad de hacer cumplir las consignas del triunfo del P. S.

APERTURA DE SECRETARIAS ELECTORALES

En el curso de la próxima semana quedarán abiertas al pueblo los locales de secretarías electorales del Partido Socialista en todas las comunas de Chile.

La Secretaría General de la campaña funcionará en "La Casa del Pueblo", Ahumada 1948, teléfono 81911, casilla 6043, Santiago.

Toda consulta que se desee hacer deberá ser dirigida a nombre del señor Arturo Bianchi G. o José Rodríguez Corces.

VISITAS A LAS SECCIONALES DE LA PROVINCIA DE SANTIAGO

Hoy y mañana una delegación compuesta por miembros del Comité Regional Electoral Comunal de Santiago e integrado por los candidatos de los distintos distritos efectuará una visita de inspección a objeto de dar las instrucciones del caso a las seccionales del 1.o, 2.o, 3.o y 4.o Distritos.

Los miembros integrantes de los Secretariados Seccionales, los candidatos a diputados y regidores de la provincia deberán constituirse en forma permanente hasta que sea realizada la visita anunciada.

PROCLAMACION NACIONAL DE LOS CANDIDATOS

El domingo 2 de febrero, a las 10 horas, en el Teatro Caupolicán de Santiago, serán proclamados todos los candidatos a senadores y diputados del Partido Socialista. En esta ocasión el jefe máximo del Partido Socialista, señor Marmaduke Grove V., lanzará un manifiesto al país el que condensará los puntos fundamentales del Partido Socialista frente a la renovación de la casi totalidad del Poder Legislativo.

Para esa fecha se suspenderán todas las concentraciones y proclamaciones parciales en el país debiendo los militantes y simpatizantes concentrarse en sus respectivos locales seccionales, desde Arica a Magallanes, para escuchar la transmisión de la proclamación nacional general y la lectura del Manifiesto. Asimismo toda las seccionales de la provincia de Santiago deberán movilizarse en masa al Teatro Caupolicán.

TRANSMISIONES SOCIALISTAS

Lunes 20. A las 19.45 horas. Hablará don Luis Zúñiga, secretario político del P. S., analizando la situación política del país.

Miércoles 22. A las 19.45 horas. Hablará don Bernardo Ibáñez, Secretario General de la C. T. Ch., analizará la posición de la C. T. Ch., ante el momento político actual.

Viernes 24. A las 19.45 horas. Hablará don Arturo Bianchi, jefe nacional electoral, refiriéndose al Partido Socialista organizado para la victoria de marzo próximo.

DE INTERES PARA UD.

ENTRE MILES, DESTACAMOS ESTAS SEIS OFERTAS DE NUESTROS AVISOS ECONOMICOS CLASIFICADOS

DOLOR DE MUELAS

CONTRA GRIPE: OBLEAS Chinas Li-Wu-Pat.

CONTRA DOLOR DE Cabeza, Obleas Chinas Li-Wu-Pat.

CONTRA NEURALGIAS. — Obleas Chinas Li-Wu-Pat

CONTRA RESFRIOS: Obleas Chinas Li-Wu-Pat.

ONDULACION

PERMANENTES $ 30 AL aceite, líquidos importados. Peluquería Francesa. Compañía 2789.

PARCELA DE UNA A DOS hectáreas, con casas antiguas; doce piezas, locomoción puerta, compra Antonio Varas 411 (Estación)

$ 25 PERMANENTES, ACEite importado, sin electricidad. Duración nueve meses. Lazo Villacura, Puente 562, altos.

PUERTAS VENTANAS

¡¡ GRAN DEMOLICION !! vendo barato, puertas, ventanas, galerías, mamparas; usadas y nuevas, maderas fierro techo. San Diego 743

LA OFICINA DE COMISIones de Oscar E. Sanhueza, calle La Bolsa 73, fono 66548, compra y vende acciones no cotizadas en la Bolsa, a los precios del mercado. Consulte las cotizaciones que aparecen los días martes, o pida datos personalmente cuando lo desee. Operaciones exclusivamente por cuenta ajena. Comisión corriente.

AVISE UD. EN "LA NACION"

DESDE hoy al 15 de Marzo

Almacenes y Mueblería PARIS Av. B. O'Higgins y San Antonio

Atenderán hasta las 13 horas

Los Sábados, cerrando por la tarde

PARTIDO DEMOCRATICO

JUNTA EJECUTIVA

Por orden de la Junta Ejecutiva del Partido Democrático de Chile se postergó la elección de Lucha Interna para elegir candidato a Senador en las Circunscripciones de Santiago, Talca, Linares, Maule y Curicó, Bio-Bío, Malleco y Cautín, para el 26 de Enero en Santo Domingo 1277.

La de Regidor por Santiago se hará con esta misma fecha.

EL SECRETARIO.

MAÑANA SERA INAUGURADO EL SEGUNDO CONGRESO LATINOAMERICANO DE CRIMINOLOGIA

La sesión de apertura se efectuará a las 19 horas en el Salón de Honor del Congreso, en presencia de los poderes públicos, diplomáticos y altas personalidades

Mañana será inaugurado, en el Salón de Honor del Parlamento, el Segundo Congreso Latinoamericano de Criminología, en el que participarán oficialmente trece Repúblicas latinoamericanas, a saber: Argentina, Bolivia, Brasil, Colombia, Cuba, Chile, Ecuador, México, Nicaragua, Paraguay, Perú, República Dominicana y Uruguay.

Durante el día de ayer llegaron nuevos delegados y se espera que el resto de las delegaciones llegue esta noche a la capital por la combinación transandina.

LAS REUNIONES DE MAÑANA

En la Escuela de Derecho, a las 10 horas, se verificará mañana una reunión de carácter privado de las diferentes delegaciones, para lo cual se ha puesto a disposición de cada una de ellas una sala, en aquel establecimiento. En estas reuniones los señores delegados tomarán acuerdos de última hora recibirán informaciones de interés que juzgue oportuno comunicarles la Comisión Organizadora y elegirán mesa directiva de las delegaciones.

En la tarde, después de la sesión inaugural, se llevará a efecto la elección de la mesa directiva del Congreso.

LA SESION INAUGURAL

A este acto, que se realizará a las 19 horas, concurrirán representantes de los Poderes Públicos, diplomáticos y altas personalidades. El Congreso será abierto por el Ministro de Justicia, señor Raúl Puga Monsalve, quien dará la bienvenida oficial a las delegaciones. Contestará las expresiones del señor Ministro el presidente de la delegación argentina, por ser la nación que sirvió de sede al primero de estos Congresos. Finalmente, hablará el señor Carlor Valdovinos, Ministro de la Corte Suprema y presidente del Comité Ejecutivo que ha tenido a su cargo la organización del Congreso.

RELATORIA DEFINITIVA DE LOS TEMAS

Dada la imposibilidad en que se han encontrado algunos relatores para venir a Chile y algunos inconvenientes de algunos relatores suplentes chilenos, la nómina oficial de relatores ha quedado, a la fecha, integrada como sigue:

Tema 1.o Dr. Eusebio Gómez, argentino, y señor Pedro Ortiz, chileno.

Tema 2.o Señor Tomás Mora Pineda, chileno.

Tema 3.o Dr. Carlos Bambarón, peruano, y Dr. Hugo Lea Plaza, chileno.

Tema 4.o Dr. Israel Castellanos, cubano, y Dr. Luis Sandoval Smart, chileno.

Tema 5.o Señor Gilberto Llanos Valenzuela, chileno.

Tema 6.a Dr. Israel Drapkin, chileno.

Tema 7.o Señor Alberto Arroyo, ecuatoriano, y señor Pedro Ortiz, chileno.

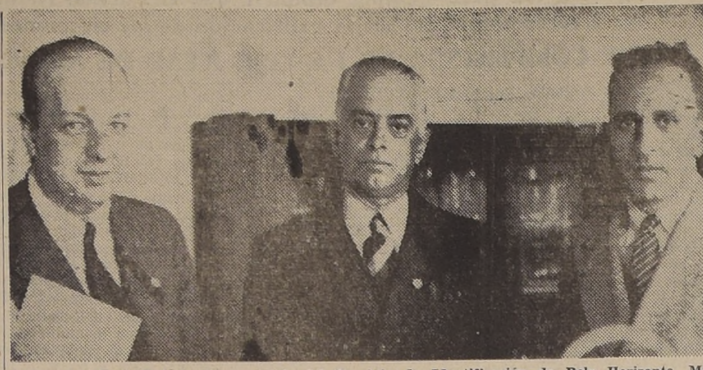

Doctor don Raúl Pedreira Passos, jefe del Servicio de Identificación de Belo Horizonte, Minas Geraes, Brasil, delegado del Segundo Congreso Latinoamericano de Criminología, durante la visita al Laboratorio de Policía Técnica, acompañado del jefe, señor Gilberto Llanos y del médico Bio-Químico, don Luis Sandoval Smart

Tema 8.o Señor Miguel Schweitzer, chileno.

Tema 9.o Señor Gustavo Labatut, chileno.

Tema 10.o Señor Raúl Varela, chileno.

Tema 11.o Señor Daniel Schweitzer, chileno.

Tema 12.o Dr. Abel Zamora, uruguayo, y Dr. Francisco Beca Soto, chileno.

Tema 13.o Dr. Waldo Iturra, chileno.

Tema 14.o Dr. Guillermo Uribe Cualla, colombiano, y Dr. Waldemar Coutts, chileno.

Tema 15.o Dr. Francisco Beca Soto, chileno.

Tema 16.o Señor Daniel Schweitzer, chileno.

Tema 17.o Dr. José María Paz Anchorena, argentino, y señor Eduardo Varas, chileno.

Tema 18.o Dr. José Baldivieso, boliviano, y señor Urbano Marín, chileno.

DELEGACION CHILENA

Presidente, señor J. Raimundo del Río C.

Vicepresidentes, señores Alfredo Larenas y Hugo Lea Plaza.

Directores, señores Gustavo Labatut, Luis Sandoval Smart y Eduardo Varas Videla.

INSTITUCIONES OFICIALMENTE REPRESENTADAS

Asociación General de Visitadoras Sociales del Estado.

Colegio de Abogados de Santiago.

Colegio de Abogados de Valparaíso.

Consejo de Defensa del Niño.

Comisión de Cambios Internacionales.

Corte de Apelaciones de Concepción.

Corte de Apelaciones de Chillán.

Corte de Apelaciones de Santiago.

Corte de Apelaciones de Talca.

Corte Suprema de Justicia.

Dirección General de Investigaciones.

Dirección General de Prisiones.

Dirección General de Protección de Menores.

Escuela de Servicio Social.

Escuela de Servicio Social "Elvira Matte de Cruchaga".

Facultad de Ciencias Jurídicas y Sociales de la Universidad de Chile.

Instituto de Claficación y Criminología.

Seminario de Derecho Público de la Universidad de Chile.

Sociedad Científica de Chile.

Sociedad de Neurología, Psiquiatría y Medicina Legal.

Superintendencia de Compañías de Seguros y Sociedades Anónimas.

Universidad de Chile.

Universidad Católica.

Universidad de Concepción.

MIEMBROS

Agüero Guillermo, Aguiló Juana, Alessandri R. Arturo, Alessandri R. Fernando, Allende Salvador, Amunátegui Gabriel, Andueza Juan, Arce Humberto, Avila Alamiro de; Barahona Roberto, Barros de la Barra Miguel, Bascuñán Aníbal, Beca Francisco, Bembow Alejandra, Benavente Darío, Benavides Julio, Benítez Alberto, Bianchi Ernesto, Bofill Jorge, Bravo Alfredo Guillermo, Brücher Eduardo, Bruna Rómulo, Burgos Romilio, Burgos Guillermo, Bustos León Camilo; Cárdenas Alfredo, Carey Guillermo, Carreño Berta, Carvallo Julio, Carvajal Horacio, Castillo Teresa, Cabieses Antonio, Cerda Oscar, Chaná Carriola Julio, Correa Héctor, Correa Rafael, Cousiño de Vicencio Raquel, Cousiño Mac-Iver Luis, Cousiño Tocornal Enrique, Coutts Waldemar, Cubillos Luis, Castillo Eduardo; Dahalgren María, Deffossez Pascal, Delaveau Julio, Drapkin Israel, Echavarría Alberto, Egaña Alfredo, Erazo Eduardo, Escudero Julio; Feliú Guillermo, Fernández Ramón, Figueroa Raúl, Figueroa Wáshington, Fontecilla María, Fontecilla Rafael, Freddy Olga, Freile Larre Alfonso, Frías Fernando, Fuentes Domingo, Fuentes Estela, Fuentes Guillermo, Fuenzalida Osvaldo; Gajardo Samuel, Garafulic Juan, García Alfonso, Gomá de Correa Marta, González Rodolfo, Gutiérrez José Florencio; Hamilton Carlos, Hamilton Eduardo, Hernández Juvenal, Hinrichsen de la Fuente Hugo, Huidobro Alfonso; Iribarren Juan Antonio, Iroumé María, Iturra Waldo, Iturriaga Abelardo, Izquierdo Rebeca; Jara Cristi Manuel, Jarpa Inés, Jiliberto María; Labatut Gustavo, Lagos Julio, Landa Francisco, Langlois Pablo, Larenas Alfredo, Larraín Valdivieso Adolfo, Larson Oscar, Lea Plaza Hugo, Lira Luisa, Llanos Valenzuela Gilberto; Mac Auliffe Anna, Malbrán Elías, Maluenda Campos Juan, Mardones Leonor, Marín Urbano, Martner Daniel, Méndez Ramiro, Merino Luis, Montaner Ricardo, Montt Vicente, Morales Luis, Muñoz Luis, Muñoz Luis Custodio, Musa Moisés, Miranda Osvaldo; Navarrete Héctor, Noguer Magdalena; Olavarría Julio, Olguín Lidia, Ortiz Pedro, Orrego Glasfira, Ortega Leopoldo, Ossa Marta, Otero José, Palma Waldo, Pavisic Magdalena, Pedraza Inés, Peña Federico, Peragallo Roberto, Piga Arturo, Pinto Olga, Pizarro Roberto, Poblete Moisés, Prat Jorge Puga Mariano, Puga Raúl; Ramírez Marina, Real Octavio del, Reveco Julia, del Río J. Raimundo, Roa Armando, Robles Eulogio, Rodríguez Eduardo, Rondanelli Alfredo, Ruiz Julio; Saavedra Guillermo, Saavedra María, Sagüés Osvaldo, Sandoval Smart Luis, Schepeler Gregorio, Schweitzer Daniel, Schweitzer Miguel, Sepúlveda Pelegrín, Sierralta Irma, Silva Armando, Silva Fernandez Pedro; Taulis Enrique, Tirapegui Luis, Tocornal de Romero Luz, Troncoso Benicio, Trucco Humberto; Undurraga Luis, Undurraga Jorge, Urrutia Salas Manuel; Valdovinos Carlos, Valenzuela Raquel, Valpuerta Marta, Varas Videla Eduardo, Varas Guillermo, Varela Raúl, Venegas Graciela, Vergara Carlos, Vergara Laura, Velasco Ernesto, Vigorena Agustín, Vidal Oltra Jaime, Vicuña Suárez Luis, Vila Gustavo, Vío Francisco, Vivado Arturo, Vives Francisco, Vega Salvador de la, Varleta Juan; Walker Francisco, y Suloaga Antonio.

DELEGADO DEL BRASIL VISITO AYER EL LABORATORIO DE POLICIA TECNICA

En la tarde de ayer visitó el Laboratorio de Policía Técnica de la Dirección General de Investigaciones, el Dr. don Raúl Pedreira Passos, jefe del Servicio de Identificación de Belo Horizonte del Estado de Minas Geraes, Brasil, que se encuentra entre nosotros como delegado de su país, al Segundo Congreso Latinoamericano de Criminología.

El doctor Pedreira Passos visitó detenidamente la repartición indicada, siendo atendido por el jefe señor Gilberto Llanos Valenzuela y el médico bío-químico don Luis Sandoval Smart, expresándose en términos elogiosos respecto a su organización.

Visitó a continuación el Gabinete Central de Identificación, en donde fué atendido por el jefe señor Eduardo Castillo Otárola, quedando también gratamente impresionado.

En su carácter de delegado al Segundo Congreso Latinoamericano de Criminología, el doctor Pedreira Passos presentará un interesante trabajo de colaboración espontánea sobre "Los Servicios de Indentificación y el Criterio para la Admisión de sus funcionarios".

Alza de tarifas de la Cía. Gral. de Electricidad

Estaría destinada al aumento provisorio de sueldos y jornales

En la Dirección General del Trabajo, se firmó ayer un acuerdo entre la Cía. General de Electricidad y su personal de empleados y obreros, en que se consulta un aumento provisorio de los sueldos y salarios que gana este personal, con un total aproximado de $ 1.250.000.

Según se nos informa, este acuerdo queda sujeto a la aprobación del alza de tarifas que la Compañía ha solicitado de los poderes públicos, las cuales se mantienen en vigencia desde 1934.

Una vez finiquitado, este arreglo está destinado a favorecer a varios cientos de empleados y obreros en cerca de 10 agencias establecidas en el país.

FALLECIO EL ESCULTOR DON VIRGINIO ARIAS

El deceso se produjo a mediodía de ayer en esta capital. — una de las figuras más sobresalientes del arte chileno

LOS FUNERALES SE EFECTUARAN ESTA TARDE

A mediodía de ayer dejó de existir en esta capital el señor Virginio Arias Cruz, notable artista de la escultura que representaba un alto valor de la intelectualidad chilena y que conquistó sonados triunfos en nuestro país y en los cenáculos artísticos de Europa.

Muere el señor Arias a la edad de 85 años, después de una vida consagrada en su mayor parte al estudio, y durante la cual desarrolló grandes esfuerzos por acrecentar el prestigio a que lo habían hecho acreedor sus excepcionales condiciones de artistas.

Como la mayor parte de los hombres que actúan en el campo intelectual, el señor Arias vió transcurrir sus últimos años en medio de una honrosa pobreza, lo cual no fué obstáculo para que su espíritu se mantuviera siempre joven y alerta a todos los progresos que cultivó con especial cariño durante todo el curso de su existencia.

EN LA CASA MORTUORIA

Tan pronto como se esparció la noticia del fallecimiento del señor Arias, la casa mortuoria se vió visitada por numerosas personas, las cuales acudían a expresar a su familia el sincero pesar con que se habían impuesto de ella.

Entre los visitantes se contaban elementos de todas las actividades sociales, y especialmente de las esferas intelectuales.

LOS FUNERALES

Los funerales del extinto se efectuarán hoy, a las 15 horas, y a ellos concurrirán numerosas personas e instituciones vinculadas a los círculos artísticos, altos funcionarios públicos, representantes de la prensa, etc.

El cortejo partirá desde la casa mortuoria, situada en la Avenida Concepción N.o 47, Providencia.

RASGOS BIOGRAFICOS

Don Virginio Arias nació en Fanquil, aldea de la provincia de Concepción, el año 1855. Fueron sus padres doña Lorenza Cruz y don Fernando Arias, modesto agricultor, del cual heredó sus grandes condiciones de esfuerzo y de iniciativa.

A la edad de 8 años, el futuro escultor quedó huérfano de padre. Su familia se trasladó, entonces, a la ciudad de Concepción, y fué en esta ciudad donde hizo sus primeras armas en la actividad que más tarde habría de ejercer con notable éxito. Ingresó, en efecto, al grupo de "Maestros de la Catedral", que trabaja bajo la dirección de un artista de pincel, llamado Francisco Sánchez, y el cual recibió las primeras enseñanzas en el arte que lo atraía con vocación irresistible.

Más tarde la caravana artística se trasladó a Los Angeles, y allí el predestinado del arte ejecutó su primera obra de resonancia: un busto en madera de San Sebastián, que despertó verdadera admiración por su delicada factura artística.

Después de diversas andanzas, el joven aprendiz llegó a Santiago en 1863, ingresando a la Universidad a la clase de escultura que dirigía el maestro don Nicanor Plaza. Bajo su hábil dirección hizo rápidos progresos y pudo revelar el secreto de su genio, ejecutando algunos trabajos en mármol que le valieron honrosas distinciones.

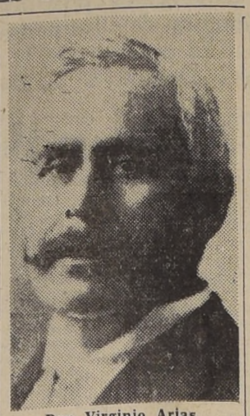

Don Virginio Arias

SUS TRIUNFOS EN PARIS

Un año después, don Nicanor Plaza emprendía viaje a Europa y se llevaba, costeándole todos los gastos, a su discípulo predilecto, a quien el Gobierno negaba una pensión en el extranjero.

En 1875 fué admitido en el Salón de París, en donde exhibió su primera obra de aliento: un busto de bronce, tomado del natural, de su maestro, que más tarde adquirió el Gobierno de Chile y que está colocado en la fachada de nuestra Escuela de Bellas Artes.

A fines del mismo año, el maestro Plaza regresó a Chile y dejó a su alumno instalado en París. No obstante la ayuda que recibió de su protector, algún tiempo después le sobrevinieron días amargos en el aspecto material, y fué así cómo debió abandonar sus clases de escultura y entrar a trabajar en una fábrica de estatuas religiosas para ganarse la vida. A pesar de esto, sus condiciones de luchador lo impulsaron a continuar sus estudios, ingresando, al efecto, a la Escuela oficial de Bellas Artse, donde recibió valiosas enseñanzas de los grandes maestros Falguiére y Carson.

Simultáneamente seguía sus exhibiciones en el Salón de París, donde se presentó su escultura en tierra cocida "Proposición aceptada", y posteriormente su obra genial, "El defensor de la Patria", que fué bautizada en Chile con el nombre de "El Roto Chileno". Esta obra fué premiada en 1884 con medalla de oro en la Exposición Nacional de Santiago, y en 1888 la adquirió la Municipalidad de nuestra capital, fundida en bronce y la colocó en la Plaza de Yungay.

Encontrándose siempre en París, rodeado ya de una [...] sima actuación que [...] cionaba grandes [...] micos, el Gobierno [...] las estatuas de [...] quelme y los [...] "La toma del [...] combate de Punta [...] forman parte del [...] la Marina en Valparaíso.

En 1885 volvió a [...] nueva mención [...] Salón de París, con [...] "Aldea en el combate [...] que" y con su grupo [...] Cloe". En 1887 obtuvo [...] de oro por su grandiosa [...] "El descendimiento de [...] obra que sentó por [...] reputación artística [...]

SU REGRESO A LA PATRIA

En el año 1900 recibió [...] rís su nombramiento [...] tor de la Escuela de [...] tes de Santiago, volvió [...] patria con un sólido [...] cultura artística y con [...] rosísimo ascendiente [...] table labor que había [...] durante su permanencia [...] Viejo Mundo.

En el desempeño de [...] desarrolló una obra [...] so efectivo y duradero [...] campo de nuestra [...] artística. Aparte de [...] totalmente la Escuela [...] dola a las modernas [...] des y tendencias del [...] nudó las clases de escultura [...] quitectura artística y [...] madera, que no [...] desde hacía tiempo. [...] dactó una "Memoria [...] la Escuela de Bellas Artes [...] se publicó en los Anales [...] Universidad, y [...] en un folleto que [...] la estampa, con motivo [...] tenario de la Independencia Nacional.

En 1911 renunció [...] del mencionado plantel [...] continuó a cargo de [...] de escultura superior.

Posteriormente hizo [...] jes a Europa, en donde [...] centenares de trabajos [...] conquistaron fama [...] el mundo del arte.

Sus dotes de trabajador [...] cansable lo llevaron a [...] ardorosamente su labor [...] hiendo en el ejercicio [...] las más altas distinciones [...] puede aspirar un artista [...] le.

OTRAS OBRAS

En 1933 nació la idea de [...] un monumento en homenaje [...] general don Manuel [...] Se hizo una subscripción [...] lar, encabezada por el [...] y poco después se encomendó [...] señor Arias la ejecución [...] obra, quien presentó un [...] to de acabada concepción [...] tica.

En 1929 tuvo a su cargo [...] obras destinadas a la [...] la Biblioteca Nacional.

Entre los trabajos [...] criollistas que han [...] su nombre, figuran [...] mento a don Manuel [...] Matta, en Copiapó; el [...] Manuel Montt, en [...] monumento Pro-Patria [...] Cementerio General; y [...] tos de don Diego Barros [...] de don Manuel Bulnes [...] Miguel Luis Amunátegui [...]

Industria salitrera presenta su reconocimiento al Ministro de Fomento, don Oscar Schnake

Por haber quedado finiquitada la negociación de venta de 300,000 toneladas de salitre a Estados Unidos. — Directorio de la Corporación de Ventas establece "la intervención acertada y eficiente que le cupo en la iniciación y gestión de este negocio"

La Corporación de Ventas de Salitre y Yodo de Chile envió, con fecha de ayer, la siguiente nota al Ministro de Fomento, don Oscar Schnake:

"Señor Ministro:

El Directorio de la Corporación de Ventas de Salitre y Yodo de Chile se impuso, en sesión celebrada hoy, de haber quedado finiquitada la negociación de venta de 300.000 toneladas de salitre al Departamento de Abastecimiento de Defensa del Gobierno de Estados Unidos.

Al tomar nota del feliz término de esta negociación, el Directorio unánimemente acordó hacer presente a usted el reconocimiento de la industria salitrera por la intervención acertada y eficiente que le cupo en la iniciación y gestión de esta venta, tan importante no sólo para esta industria sino para la economía general del país.

Al transmitir este acuerdo del Directorio, me es muy grato expresar al señor Ministro mis sentimientos de distinguida consideración.

Saludamos muy atentamente a usted. CORPORACION DE VENTAS DE SALITRE Y YODO DE CHILE.—(Firmado). — Florencio García, Gerenté General".

M. DE FOMENTO NO HA ACEPTADO ANTICIPADAMENTE CONDICIONES IMPUESTAS POR EL EXIMBANK

"Es la primera proposición de un negocio susceptible de ser discutido hasta llegar a convenir modalidades recíprocacamente ventajosas"

DECLARACION DEL M. DE HACIENDA

El Ministro de Hacienda ha entregado a la prensa la siguiente deolaración para su publicación:

"Con motivo de las instrucciones remitidas a los EE. UU. de Norte América, relacionadas con las modificaciones que el Ministerio de Hacienda estima necesarias para que se pueda aceptar el empréstito acordado por el Eximbank al Banco Central de Chile, se han hecho algunas publicaciones de prensa dirigidas contra el Sr. Ministro de Fomento, don Oscar Schnake, por su gestión en la obtención del referido empréstito.

El Ministerio de Hacienda, no obstante su declaración de ayer, que es suficientemente clara y explícita, estima necesario manifestar que la intervención del señor Schnake en la negociación del préstamo por US $ 5.000.000 del Eximbak, no ha significado en manera alguna la aceptación anticipada de las condiciones propuestas por dicho banco.

La oferta que obtuvo del Eximbank ha sido, pues, la primera proposición de un negocio susceptible de ser discutido hasta llegar a convenir modalidades recíprocamente ventajosas".

CONVENIO DE POLICIA ANIMAL Y VEGETAL CHILENO-ARGENTINO

Jefe de Departamento del Ministerio de Agricultura se dirigirá a Buenos Aires

El martes próximo parte en avión a Buenos Aires, el señor Manuel Casanueva, Jefe del Departamento de Sanidad Animal y Vegetal del Ministerio de Agircultura en comisión de servicio.

En Buenos Aires, el señor Casanueva, se pondrá a las órdenes del Embajador de Chile en Argentina, don Conrado Ríos Gallardo, para cooperar en la preparación y estudio de un Convenio de Policía Animal y Vegetal, que proyectan celebrar los Gobiernos chileno-argentino.

El señor Casanueva esperará en la capital argentina al Director del Departamento de Sanidad Animal y Vegetal del Ministerio de Agricultura, Dr. Hugo Sievers, para dirigirse en su compañía a Río de Janeiro, donde estudiarán con las autoridades del Departamento congénere del Brasil, un proyecto de Convenio entre ambos departamentos, para el intercambio de frutas de Chile y Brasil.

Acerca de estos viajes, el señor Casanueva conversó ayer con el Subsecretario de Comercio, don Ricardo Heatley y con el Gerente General de la Junta de Exportación Agrícola, don Marcos Maturana Vergara.

DIVERSAS NOTICIAS DE DEFENSA NACIONAL

RETIRO DEL COMANDANTE LEON LAVIN.— El Ministerio de Defensa Nacional ha dado curso al decreto por el cual se concede el retiro del Ejército, al teniente coronel don León Lavín Julio.

ASCENDIDO A MAYOR. — Ha sido ascendido a mayor de ejército el capitán don Rafael Ordóñez Pumarino.

CLUBES INCORPORADOS A EDUC. FISICA Y TIRO NACIONAL.—El Ministerio de Defensa Nacional ha dado curso al decreto por el cual se han declarado incorporados a la Dirección de Educación Física y Tiro Nacional a los clubes de tiro al blanco que se indican: Club 241 "Camilo Henríquez", ubicado en Santiago, con 108 socios activos; Club 242 "Oloronco", ubicado en Putaendo, del departamento de San Felipe, de la provincia de Aconcagua, con 117 socios activos. La Dirección de Arsenales de guerra enviará el material correspondiente a estos clubes.

Misión Comercial Chilena iniciará jira en febrero

Previamente recibirá instrucciones del Canciller

En círculos oficiales se nos anunció ayer que la Comisión Comercial Chilena que visitará los países sudamericanos en visita de propaganda y estudio comercial, se dirigirá a desempeñar su cometido en la primera quincena de febrero próximo. Como se sabe, la comisión será presidida por el Subsecretario de Comercio, D. Ricardo Heatley y la integran los señores Gastón de Goyeneche y Eugenio Puga Fischer.

La comisión se dirigirá primeramente a Bolivia, donde estudiará con los hombres de gobierno de ese país, el Tratado de Comercio chileno-boliviano, cuya aprobación está pendiente del Congreso Nacional de esa República. Es probable que se hagan algunas modificaciones a dicho Tratado de Comercio, las que serán beneficiosas para ambos países.

Antes de dirigirse a La Paz, la Comisión conocerá la opinión del Canciller señor Bianchi Gundián sobre las relaciones comerciales chileno-balivianas de acuerdo con las conversaciones que sobre la materia ha celebrado con el Ministro de Relaciones de Bolivia.

De Bolivia la Comisión pasará al Perú y seguirá su jira por las demás Repúblicas del continente.

EL CAMINO DE LA CALERA A QUILLOTA

El Director General de Pavimentación, don Carlos Llona Reyes, ha dirigido al diputado don Vasco Valdebenito la siguiente nota:

"Estimado diputado y amigo: Acuso recibo de su atenta carta del 15 del presente, en la cual se refiere a la pavimentación definitiva del camino de La Calera a Quillota, cuya autorización de ejecución está contemplada en la ley N.o 6628. Ante todo debo agradecerle los conceptos emitidos a la Dirección a mi cargo en su nota que contesto y que apareció en "LA NACION" de hoy.

Ha sido preocupación constante de mi oficina llevar cuanto antes a la realidad la ejecución de esta obra, y es así como estaba solicitando reunión de la H. Junta de Pavimentación de Quillota para esta semana, reunión que no he creído oportuno celebrar inmediatamente en consideración a la desgracia que aflije a nuestro común amigo señor Alfredo Sanhueza, Gobernador de Quillota.

Durante la próxima semana tendré que visitar las obras que se ejecutan en la provincia de Cautín, pero inmediatamente que regrese solicitaré del señor Gobernador de Quillota reunión de la H. Junta de Pavimentación, a fin de pedir propuestas para la construcción de este camino.

Sírvase, estimado amigo, considerar mis sinceros agradecimientos por su gentil ofrecimiento en cuanto al aporte de su concurso a fin de que se vea realizada esta obra que es una sentida y justa aspiración de las comunas de La Calera y Quillota".

COMITIVA QUE ACOMPAÑARA A S. E. PARTIO AYER A VALDIVIA

Está integrada por los Ministros de Fomento y Educación, el Comandante en Jefe del Ejército, presidente de la Caja de Ahorros y altos funcionarios

S. E. REGRESA EL MIERCOLES

En la tarde de ayer, a las 17.30 horas, se dirigió a Valdivia la Comitiva Oficial que acompañará a S. E. el Presidente de la República en su visita a dicha provincia, y para participar en las fiestas de la Semana Valdiviana.

La comitiva está compuesta por los Ministros de Fomento y Educación, señores Oscar Schnake y Juan Antonio Iribarren; del Subsecretario de Fomento, don Arturo Zúñiga Latorre; el Director General de Obras Públicas, don Servando Oyanedel; ed presidente de la Caja Nacional de Ahorros, don Manuel Barrios; el comandante en Jefe del Ejército, General don Oscar [...] dero; el Director General de Correos y Telégrafos, don [...] los Juliet; el presidente del Partido Radical, don [...] Castelblanco; diputados señores Manuel Valk y [...] Osorio; el Director de Restaurantes Populares, don Manuel Valdovinos; el presidente del Círculo de Periodistas [...] Secretario de Defensa de la Raza, don Humberto [...] y representantes de la prensa de la capital.

REGRESO DEL PRESIDENTE DE LA REPUBLICA

Se nos informó en la Secretaría de la Presidencia de la República, que el Excmo. señor Pedro Aguirre Cerda, regresará a Santiago a mediodía del miércoles próximo.

En otros círculos se nos manifestó que los partidos políticos afectos al Gobierno preparan una entusiasta recepción a S. E. el Presidente de la República, para lo cual se harán a efecto los preparativos del caso.

El 'Tony Maturana" falleció ayer

Ayer dejó de existir en el Hospital San Borja, el señor Nicolás Maturana, popular artista que, con el nombre de "Tony Maturana", actuó durante muchos años bajo las carpas de circo, dejando un simpático recuerdo entre sus numerosisimos admiradores.

Sus funerales se efectuarán hoy, a las 5 de la tarde, partiendo el cortejo desde la capilla de San Borja, ubicada en la Avenida Bernardo O'Higgins, frente a Villavicencio. Concurrirán a ellos delegaciones de los diferentes gremios de artistas, representantes de la prensa y de otras diversas actividades.

En el Cementerio harán uso de la palabra algunos oradores, para rendir homenaje póstumo al que fué un hábil y prestigioso elemento de nuestros espectáculos circenses.

Plazo para el aseo y pintura de los edificios

El secretario de la Municipalidad de Santiago, señor [...] no López, ha transcrito [...] autoridades correspondientes [...] decreto relacionado con [...] exterior de los edificios [...] sancionado por la I. Municipalidad en su sesión [...] 7 de enero, y cuyo texto [...] guiente:

"La I. Municipalidad [...] sesión ordinaria de [...] cación del regidor señor [...] Frías acordó hacer [...] la pintura y aseo [...] los edificios, fijando [...] para el cumplimiento [...] obligación el 12 de [...] presente año, con el [...] presentar a la ciudad [...] jor forma posible, con [...] de las festividades del [...] tenario de su fundación.

Las personas que no [...] o infrinjan las presentes [...] ciones, se le aplicarán [...] tas pertinentes.

Acordó, además, [...] oficio al Supremo Gobierno [...] diéndole se sirva ordenar [...] pintura o aseo en [...] de su dependencia.

Lo que comunico a [...] su conocimiento y [...] guientes".

NUEVO BARRIO RESIDENCIAL SECTOR PLAZA ÑUÑOA

(CHACRA SANTA JULIA)

CON FRENTE A LA AVENIDA IRARRAZAVAL

PLANO DE UBICACION

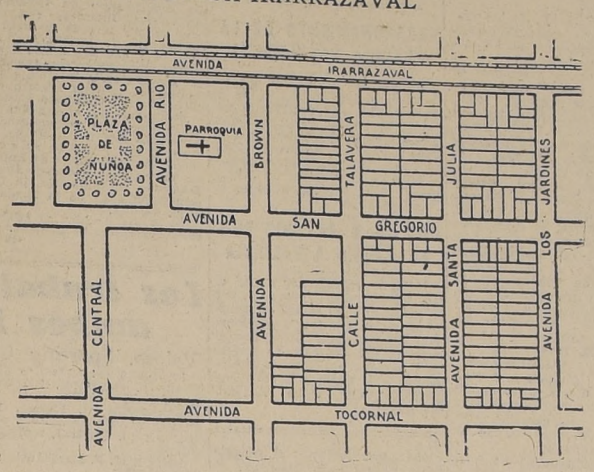

PROPIETARIOS:
COMUNIDAD ALESSANDRI ALTAMIRANO

PLANIFICACION:
APROBADA POR LA ILTMA. MUNICIPALIDAD DE ÑUÑOA

PAVIMENTACION:
DIRECCION GENERAL DE PAVIMENTACION

SERVICIOS ELECTRICOS:
COMPAÑIA CHILENA DE ELECTRICIDAD LTDA

AGUA POTABLE:
EMPRESA DE AGUA POTABLE DE SANTIAGO

GAS:
COMPAÑIA CONSUMIDORES DE GAS DE SANTIAGO

PLANO DEL NUEVO BARRIO RESIDENCIAL, SECTOR "PLAZA ÑUÑOA" (CHACRA SANTA JULIA), CON FRENTE A LA AVENIDA IRARRAZAVAL. APROBADO POR LA ILTMA. MUNICIPALIDAD DE ÑUÑOA

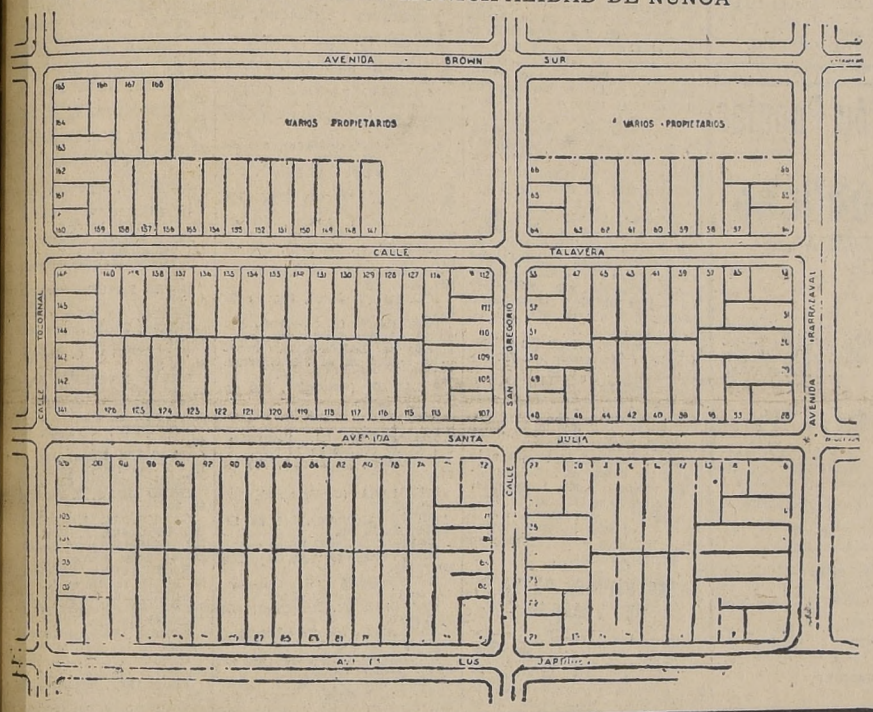

Dimensiones de los Sitios

N.o	Frente	Fondo	M2.
AV. IRARRAZAVAL			
1	20	x 25	496.8
2	15	x 40	600.0
3	15	x 55	825.0
4	15	x 55	825.0
5	15	x 40	600.0
6	20	x 25	496.8
28	20.5	x 25	509.3
29	15	x 40	600.0
30	15	x 55	825.0
31	15	x 40	586.0
32	20	x 25	496.8
54	16.4	x 25	406.8
55	13	x 25	325.0
56	13	-x 40	520.0
AV. SAN GREGORIO			
21	16.4	x 22.2	360.9
22	13.6	x 22.2	301.9
23	12.5	x 37.2	465.0
24	15	x 37.2	558.0
25	12.5	x 37.2	465.0
26	13.6	x 22.2	301.9
49	13.6	x 22.2	301.9
50	12.5	x 37.2	465.0
51	12.5	x 37.2	465.0
52	13.6	x 22.2	301.9
53	15	x 22.2	334.3
64	16.3	x 22.2	358.7
65	13.6	x 22.2	301.9
66	12.5	x 37.2	465
67	25	x 17	421.8
68	12.5	x 32	400
69	12.5	x 32	400
70	12.5	x 32	400
71	12.5	x 32	400
108	12.5	x 25	312.5
109	12.5	x 40	500
110	12.5	x 40	500
111	12.5	x 25	312.5
112	16.3	x 25	399.3
AV. TOCORNAL			
101	25	x 15.4	385.63
102	12.5	x 32	385.6
103	12.5	x 32.1	388.7
104	12.5	x 32.2	391.2
105	12.5	x 32.3	393.7
142	13	x 24.6	323.7
143	13	x 24.6	326.3
144	13	x 24.8	328.9
145	13	x 25	332.1
146	13.6	x 26	354.1
160	15.9	x 21.5	337.1
161	14	x 21.6	301.7
162	12.5	x 36.7	427.5
163	12.5	x 27.3	457.5
164	14	x 22.2	305.2
AV. BROWN SUR			
165	16.1	x 22.3	354.3
166	15	x 30.1	451.5
167	15	x 42.6	639.0
168	15	x 42.6	639.0
CALLE TALAVERA			
35	15	x 20	300.0
37	15	x 24.2	512.2
39	15	x 39.6	592.5
41	15	x 39.3	588.7
43	15	x 39	584.2
45	15	x 38.5	579.7
47	15	x 28.6	435.7
57	15	x 29.4	441.0
58	15	x 42.4	636.0
59	15	x 42.4	636.0
60	15	x 42.4	636.0
61	15	x 42.4	636.0
62	15	x 42.4	636.0
63	15	x 29.9	448.5
114	15	x 28.8	424.5
127	15	x 39.5	591.7
128	15	x 39.4	588.7
129	12.5	x 39.4	488.1
130	12.5	x 39.3	486.2
131	12.5	x 39.2	484.3
132	12.5	x 39.1	482.5
133	12.5	x 39	480.6
134	12.5	x 38.8	479.7
135	12.5	x 38.7	477.5
136	12.5	x 38.5	475.0
137	12.5	x 38.3	473.1
138	12.5	x 38.1	471.2
139	12.5	x 37.8	469.2
140	12.5	x 37.2	466.8
147	12.5	x 42.4	530.0
148	12.5	x 42.4	530.0
149	12.5	x 42.4	530.0
150	12.5	x 42.4	530.0
151	12.5	x 42.4	530.0
153	12.5	x 42.4	530.0
152	12.5	x 42.4	530.0
154	12.5	x 42.4	530.0
155	12.5	x 42.4	530.0
156	12.5	x 42.4	530.0
157	12.5	x 42.4	530.0
158	12.5	x 42.4	530.0
159	12.5	x 29.4	373.7
AV. SANTA JULIA			
8	15	x 20	300.0
10	15	x 35	525.0
12	15	x 50	750.0
14	15	x 50	750.0
16	15	x 50	750.0
18	15	x 50	750.0
20	15	x 30	450.0
27	22.2	x 16.4	360.9
N.o	Frente	Fondo	M2.
33	15	x 20.5	307.5
36	15	x 35.5	532.5
38	15	x 45	675.0
40	15	x 45	675.0
42	15	x 45	675.0
44	15	x 45	675.0
46	15	x 28.6	441.0
48	15	x 22.2	347.6
72	17	x 25	421.8
74	15	x 25	375.0
75	15	x 50	750.0
78	15	x 50	750.0
80	15	x 50	750.0
82	15	x 50	750.0
84	15	x 50	750.0
86	15	x 50	750.0
88	15	x 50	750.0
90	15	x 50	7.500
92	15	x 50	750.0
94	15	x 50	750.0
96	75	x 50	750.0
98	15	x 50	750.0
100	15	x 25	375.0
106	17	x 25	414.3
107	16.3	x 25	404.3
113	15	x 28.8	432.0
115	15	x 42.5	637.5
116	15	x 42.5	637.5
117	15	x 42.5	637.5
118	15	x 42.5	637.5
119	15	x 42.5	637.5
120	15	x 42.5	637.5
121	15	x 42.5	637.5
122	15	x 42.5	637.5
123	15	x 42.5	637.5
124	15	x 42.5	637.5
125	15	x 42.5	637.5
126	15	x 42.5	637.5
141	13.6	x 24.6	332.0
AV. LOS JARDINES			
7	15	x 20	300.0
9	15	x 35	525.0
11	15	x 50	750.0
13	15	x 50	750.0
15	15	x 50	750.0
17	15	x 50	750.0
19	15	x 30	450.0
73	15	x 25	375.0
75	15	x 50	750.0
77	15	x 50	750.0
79	15	x 50	750.0
81	15	x 50	750.0
83	15	x 50	750.0
85	15	x 50	750.0
87	15	x 50	750.0
89	15	x 50	750.0
91	15	x 50	750.0
93	15	x 50	750.0
95	15	x 50	750.0
97	15	x 50	750.0
99	15	x 25	375.0

Características Generales

UBICACION:

Este nuevo e importante Barrio Residencial se encuentra en la Comuna de Ñuñoa, a 100 metros al Oriente de la hermosa Plaza Ñuñoa y al costado del parque Santa Julia. Por su ubicación, su hermosa vista, sus amplias avenidas pavimentadas de 20 metros de ancho, sus arbolados y su buena movilización al centro, será uno de los más atrayentes y valiosos sectores del Barrio Alto de la ciudad.

URBANIZACION:

El Barrio se entregará completamente urbanizado, sin recargo alguno para los compradores; las calzadas serán de concreto, las veredas con pavimento y faja de tierra para jardín y árboles; habrá alumbrado público y domiciliario, y los sitios contarán, además, con agua potable y con servicio de gas. La planta del barrio y la urbanización de lujo han sido estudiadas por un especialista en urbanismo que se ha preocupado de que se destaquen las construcciones que se levanten.

MOVILIZACION:

Espléndidos medios de locomoción: Tranvías 1-3-6, Mitros y Autobuses que llegan al centro en menos de 15 minutos. Todos estos medios de locomoción pasan por la Avenide Irarrázaval de ida y regreso, frente a los sitios que se venden.

SUPERFICIES:

Hay sitios desde 300 m2. hasta 825 m2. en su mayoría plantados con árboles frutales en producción. El suelo es de migajón y se presta para flores y árboles.

PRECIOS:

La OFICINA OSSANDON, al estudiar la venta de estos sitios, ha procurado fijar precios de verdadera oportunidad, que, difícilmente, pueden conseguirse en sectores más retirados del centro y sin una urbanización tan completa ni tan buenos medios de locomoción. Hay sitios desde $ 25,000.

FORMA DE PAGO:

40% del precio al contado, 30% a seis meses y 30% a 12 meses plazo, con 7% de interés. Los compradores que paguen al contado gozarán de un 10% de descuento sobre el saldo de precio. Para reservar sitios, hay que depositar una garantía del 20% de su valor, que será abonada a la cuota al contado.

COMPRAS:

Pueden hacerse en la OFICINA OSSANDON, Bandera 168, de 9 1/2 a 12 1/2 y de 2 1/2 a 6 1/2 o en el mismo terreno, incluso días festivos de 5 a 7 P. M.

VISITA:

Pueden visitarse a cualquiera hora.

OBSERVACIONES GENERALES:

Este Barrio queda inmediato a la hermosa Plaza Ñuñoa, la Parroquia, el futuro Palacio Consistorial, los teatros Hollywood, Ñuñoa y Rialto, el Club de Ñuñoa, los Colegios Inglés, Sagrado Corazón y otros, además de un importante sector comercial. Urbanizadas las avenidas y levantadas las construcciones, el terreno duplicará o triplicará su valor.

Antes de firmar las escrituras, se protocolizarán los planos en el Conservador de Bienes Raíces y se acreditará la cancelación total de la urbanización.

Encargado de la Venta

CARLOS OSSANDON

SECCION COMPRA-VENTA DE PROPIEDADES URBANAS
FONOS 63388-80901 — CASILLA 1080 — BANDERA 168
SANTIAGO

SE HA REGLAMENTADO LA MATANZA Y LA VENTA DE CARNES DE EQUINOS

En lo sucesivo deberán ostentar una inscripción visible que diga: "Carne de caballo". — La elaboración de embutidos

LAS INFRACCIONES SERAN PENADAS CON CLAUSURA Y DECOMISO

El Comisariato Departamental de Subsistencias de Santiago ha dictado un decreto en el que reglamenta la matanza y el expendio de carnes de equinos. Fundamenta esta resolución en hechos comprobados y que constituían una estafa y un engaño para los consumidores. Además, el expendio de estas carnes, que se beneficiaban en mataderos clandestinos, se hacía sin el más mínimo control sanitario, ya que en muchos casos provenían de animales tuberculosos y era vendida en las carnicerías como de vacunos y a precios tan altos como ésta.

"CARNE DE CABALLO"

El decreto en referencia establece la pauta precisa a la cual deberán ceñirse las personas que se dediquen a este comercio. En lo sucesivo, el beneficio de estas carnes sólo se podrá hacer en el Matadero Municipal, como único medio de terminar con el sistema de la matanza clandestina. Para evitar las adulteraciones, estas carnes no se despostarán, debiendo dividir en el animal en cuartos. Todas estas carnes, para evitar engaños, ostentarán, junto al sello sanitario, una expresión, marcada en tinta amarilla encendida: "Carne de caballo".

DIRECTAMENTE AL PUBLICO

El expendio de estas carnes deberá hacerse en estado fresco. La elaboración se hará en recintos autorizados especialmente por el Comisariato. Las carnicerías autorizadas para este comercio deberán colocar, en parte visible, un letrero que consigne la calidad y el precio del producto en venta. Previamente, el dueño del establecimiento deberá inscribirse en un registro hecho para este objeto y en él se anotará el nombre de sus clientes, conductores de sus vehículos, ayudantes, como también el de controlar rigurosamente el cumplimiento de lo dispuesto por el decreto a que nos referimos. Los comerciantes autorizados para hacer este negocio, no podrán, por ningún motivo, hacer ventas de estas carnes a carnicerías donde se expenda carne de vacuno, pues el permiso sólo les da derecho para hacer sus ventas directamente al público.

ELABORACION DE EMBUTIDOS

El decreto de que informamos se refiere también a las fábricas que elaboran embutidos y otros productos de carne de caballo. Estas, en adelante, no podrán elaborar ningún producto de carne de vacuno, bovino, lanares o porcinos y deberán estampar en los productos destinados al mercado la siguiente frase: "Elaborado con carne de caballo". Si estos mismos establecimientos elaboran charqui, éste deberá ser vendido en paquetes cerrados, indicando la naturaleza del producto.

CLAUSURA Y DECOMISO

El decreto contiene otras disposiciones que garantizarán al público consumidor el producto que en lo sucesivo adquiera en las carnicerías.

Termina expresando que aplicará la sanción máxima, como es la clausura definitiva del negocio, al comerciante que se le sorprenda contraviniendo estas disposiciones, además del decomiso inmediato de la mercadería.

A fin de que se cumpla este decreto, pide el Comisariato la colaboración del público.

PREVISION PARA LOS AGENTES DE SEGUROS

Entre las Compañías de Seguros y los representantes de los sindicatos del personal, se ha firmado un acuerdo para patrocinar un proyecto de ley destinado a considerar las condiciones de trabajo y de previsión de los agentes de seguros.

Este proyecto fué enviado al Ministerio del Trabajo y, después de ser estudiado por el subsecretario, don Claudio Aliaga, se remitió con un oficio a la Superintendencia de Seguros, a fin de dejarlo listo para ser enviado al Congreso Nacional.

LA SELECCION DEL CONTINGENTE PARA LA FUERZA AEREA

A contar del 20 del mes en curso de acuerdo con las instrucciones impartidas por la Superioridad de la Fuerza Aérea, se procederá a efectuar la selección del contingente que deberá reconocer cuartel el presente año en el Grupo de Defensa Antiaérea.

Se nos encarga comunicar a los ciudadanos que han presentado la respectiva solicitud para ingresar a la Fuerza Aérea, concurran al Grupo de Defensa Antiaérea al examen correspondiente, debiendo los ciudadanos llegar consigo su carnet de enrolamiento.

Este llamado se hace extensivo a los ciudadanos inscritos en los cantones N.os 18, 19, 20. 21 y 23, que hayan solicitado su ingreso a la Fuerza Aérea.

COMISION DE LA SOC. NAC. DE CONTADORES VISITO EL BCO. CENTRAL

Ayer visitó al Asesor Técnico del Banco Central, Dr. Herman Max, una comisión de la Sociedad Nacional de Contadores, encabezada por su presidente, don Ramón Carbonell; vicepresidente del Consejo Provincial, don Pedro Ossandón; Consejero señor Enrique Silva Rivera y Gerente, señor Manuel Picón Cádiz.

La visita tenía por objeto hacer entrega al Dr. Max de un conjunto de datos estadísticos, reunidos en un cuadro, y titulado: "Historia Gráfica de Chile Contemporáneo". Este trabajo fué presentado por la Sociedad a la Tercera Convención del Comercio de Chile, que se realizó el mes pasado en Valparaíso y cuya comisión de estabilización de la moneda, encargó a nuestra Sociedad de hacer entrega de una copia al Asesor del Banco Central.

La Historia Gráfica, se refiere a una presentación de nuestra economía desde el año 1900 hasta la fecha, en sus aspectos de entradas y gastos nacionales, fluctuación del cambio medio anual, crecimiento de la población y otros datos demográficos.

La Cancillería agradece la donación de la Misión Comercial de G. Bretaña

Textos de las notas intercambiadas entre el Ministerio de Relaciones Exteriores y la Embajada de Gran Bretaña. — El Canciller agradece, además, la smanifestaciones de aprecio de la Misión que preside Lord Willingdon

El Embajador de Gran Bretaña, Excmo. Sir Charles Orde, ha enviado la siguiente nota al Ministro de Relaciones Exteriores:

Excelencia:

En mi nota N.o 265, de 31 de diciembre, tuve el honor, a nombre de la Misión Económica Británica, de expresar su profunda gratitud por la generosa decisión del Gobierno Chileno de declarar a sus miembros huéspedes de honor de la República.

Ahora tengo el agrado de transmitir el texto de un telegrama que acabo de recibir de Lord Willingdon para V. E.:

"Antes de abandonar el territorio chileno, yo y todos los miembros de mi Misión, deseamos expresar a S. E. el Presidente Aguirre y al Gobierno y pueblo chilenos, nuestra profunda gratitud por la gran hospitalidad y atenciones que recibimos tanto en Santiago como en Valparaíso. Siempre recordaremos la calurosa bienvenida que Ud. nos dió y estamos seguros que nuestra visita cimentará aún más la estrecha amistad que une a nuestros dos países.— Willingdon."

La Misión desea además, a su partida de Chile, ofrecer algunas pequeñas muestras de su gran aprecio por su recepción en este país. Tengo, en consecuencia, el honor de incluir dos cheques de la Misión, uno por 10 mil pesos, y otro por 5 mil pesos, que desea se entreguen a S. E. el Presidente para beneficio de la Liga Pro-Defensa de la Raza y la Cruz Roja Chilena, respectivamente.

Con la esperanza que esas donaciones sean aceptables, le quedaría muy agradecido a V. E. si tuviera la amabilidad de hacerlas enviar a su destinación.

Aprovecho esta oportunidad para renovar a V. E. las seguridades de mi más alta consideración.

Fdo. Ch. Orde.

CONTESTACION DE LA CANCILLERIA

La Cancillería contestó la nota del Embajador de Gran Bretaña, Excmo. Sir Charles Orde, en la siguiente forma:

"Señor Embajador:

Tengo el honor de acusar recibo de su atenta Nota N.o 5, de 10 del presente, por la cual V. E. reitera, a nombre de la Misión Comercial Británica, sus agradecimientos por la acogida dispensada a la Misión en este país y transmite el texto de un telegrama del muy honorable Marqués de Willingdon, con la expresión de sus sentimientos personales y la de los miembros de la Misión para S. E. el Presidente de la República, el Gobierno y el pueblo chilenos.

Al mismo tiempo, acompaña V. E., dos cheques, uno de diez mil pesos y otro de cinco mil pesos, para las instituciones Liga Pro-defensa de la Raza y la Cruz Roja Chilena, respectivamente, como una prueba de aprecio de la Misión para este país.

En nombre de S. E. el Presidente de la República, del Gobierno y pueblo chilenos, agradezco muy de veras las cordiales manifestaciones de aprecio y los sentimientos de amistad que Vuestra Excelencia se ha servido transmitirme, del Jefe y miembros de la Misión Comercial Británica, que tan gratos recuerdos ha dejado entre nosotros y cuya visita servirá para incrementar aún más los fuertes vínculos que felizmente han unido a Chile y Gran Bretaña.

Igualmente, agradezco la generosa donación enviada a la Liga Pro-defensa de la Raza y a la Cruz Roja Chilena, instituciones que expresan a Vuestra Excelencia por mi intermedio, con el ruego de que os sirváis transmitirla a la Misión Comercial Británica, sus más sinceras demostraciones de gratitud.

Aprovecho esta oportunidad para reiterar a Vuestra Excelencia el testimonio de mi más alta y distinguida consideración".

DIRECTORIO DE LA ASOC. DE EE. FERROVIARIOS DE LA SEGUNDA ZONA

Ayer eligió nuevo Directorio la Asociación de Empleados Ferroviarios de la 2.a Zona (Santiago a Talca), el que quedó compuesto como sigue: presidente, don Bernardo H. Becerra G. (Transporte); vicepresidente, Ludgardo Riobó (Tranporte); tesorero, don Carlos Apablaza B. (Contabilidad); secretario de correspondencia, don Guillermo Cáceres R. (Vía y Obras); secretario de actas, don Felipe Alcayaga Sola (Maestranza San Bernardo); secretario de organización, don Leonidas Cabezas G. (Transporte); directores: señores Orlando Millán y Gregorio Marco (Tracción y Maestranza); Manuel Quintero (Contabilidad); Oscar Cortés (Vía y Obras); Humberto Pizarro (Materiales y Servicio Sanitario); Domingo Uribe y Jorge Sartori (Transporte).

El ex presidente, don Jorge Cerda Castillo, hará entrega oficial de su mandato, y dará cuenta de su labor en la asamblea general, que se llevará a efecto mañana, a las 10 horas, en Andes 3028.

Como puntos principales de la tabla figuran la gratificación anual y el reajuste de sueldos.

LABOR ANUAL DE LAS JUNTAS DE CONCILIACION

Durante el año que acaba de terminar, las Juntas Especiales de Conciliación para las Industrias del Cuero, Textil, Metalúrgica, Construcción, Transportes, Vía y Comunicaciones, Agricultura y Extractivas, han conocido de conflictos colectivos con los siguientes resultados:

Total Ctos. ingresados	320
Total Ctos. solucionados	236
En Junta	169
En Arbitraje	17
Pendientes	34
Archivados	47
Huelgas	2
Obreros	3.810
Mayor Gasto	$ 35.784.027.80

PLANES DE GASTOS DE LAS CORPS. DE FOMENTO Y DE RECONSTRUCCION SE ESTUDIO EN EL MIN. DE HACIENDA

Se destinarán doscientos millones para la Corporación de Fomento. — Se cuenta con fondos para el plan de la Reconstrucción y Auxilio

Ayer se efectuó una reunión en el Ministerio de Hacienda, con el objeto de estudiar el plan de gastos de la Corporación de Reconstrucción y Auxilios y de la Corporación de Fomento a la Producción.

A esta reunión, que fué presidida por el Ministro de Hacienda, don Marcial Mora Miranda, asistieron el vicepresidente de la Corporación de Reconstrucción y Auxilio, don Augusto Rivera Parga; el Gerente de la Corporación de Fomento de la Producción, don Federico García; el Secretario de la Tesorería General y el Subsecretario del Ministerio de Hacienda, don Francisco Jorquera.

En primer término se consideró la idea de destinar doscientos millones de pesos, provenientes de la suspensión del servicio de la deuda externa, para la realización del plan de la Corporación de Reconstrucción.

Quedó en estudio el plan de la Corporación de Fomento, para cuyo desarrollo se cuenta con el producto total de la contribución especial que establece la Ley sobre Reconstrucción y los impuestos sobre encaje bancario.

Arquitectos

Papeles transparentes
Legítima goma miga
"Migum"
Goma "Arquitecto", de calidad extra, recibió:

LIBRERIA NACIONAL
AV. B. O'HIGGINS 331
Fono 87349

KÜPFER Hnos. S. A. C.

Casilla 4746 — SANTIAGO — Libertad 58

OFRECE:

TUBOS de acero para calderos.
TUBOS de cobre y bronce,
LLAVERIA de bronce para calderos,
MANOMETROS para presión y vacío.

EMPAQUETADURAS de todas clases,
CORREAS para transmisiones,
UNIONES y pasta para correas,
HERRAMIENTAS para mecánicos.

"Campesinos de Longotoma firmaron compromisos que deben respetar"

Nos dice el Director de la Caja de Colonización Agrícola, don Leoncio Chaparro R.

Con fecha de ayer, el Director de la Caja de Colonización Agrícola don Leoncio Chaparro, se ha dirigido al Director de un diario de la mañana en la siguiente forma:

"Señor Director:

En la edición correspondiente al día 16 del actual, su diario publica una información en que se afirma que el Director de la Caja de Colonización Agrícola se ha negado a recibir al representante del Sindicato Industrial Agrícola (?) del Fundo "La Engorda" (Colonia de Longotoma), para considerar un pliego de peticiones que ha presentado a la Institución un pequeño número de campesinos.

Sobre el particular, debo manifestar a Ud. que es absoluta y totalmente antojadiza y falsa la aseveración hecha por el diario de su dirección.

En efecto, apénas impuesto el infrascrito del pliego en referencia, dispuso de inmediato su estudio a las oficinas respectivas de este organismo, las que, previas las investigaciones de rigor, han informado desfavorablemente acerca de las exigencias contenidas en aquellas peticiones.

La Caja ha procedido en este caso con especial deferencia, ya que los peticionarios tienen firmados contratos de trabajo cuyas estipulaciones, que les son muy favorables, rigen los derechos y obligaciones de ambas partes. Son veinticinco disposiciones claras que contemplan y armonizan las buenas relaciones que deben existir entre la Institución y los campesinos. Siendo así, la Caja no debió ni estudiar, ni menos dar trámite al pliego de peticiones de mi referencia, ya que existe un contrato de trabajo, firmado por ambas partes, que debe cumplirse y respetarse mútuamente hasta su término, o sea, hasta el fin de las cosechas.

No les asiste, pues, razón alguna a los reclamantes de "Longotoma", al expresar que no han sido debidamente atendidos, pues la Dirección siempre está llana a considerar cualquiera petición que se le haga, y pronta para resolverla favorablemente cuando está basada en la justicia y la legalidad o inspirada en el mejoramiento económico y social de los interesados.

Desgraciadamente, este no es el caso de los agricultores de Longotoma, cuyas exigencias extralimitan y desfiguran por completo el contrato de trabajo que concieron oportunamente y que, bajo sus firmas, aceptaron y se comprometieron a respetar.

En lo que respecta a la llamada negativa para recibir al representante de ese Sindicato, debo hacerle presente que hace algún tiempo atrás, un personero político del Partido Comunista pidió por teléfono una audiencia al Director, quien se la negó porque no reconoce a tal personero la representación de los campesinos de Longotoma, que no la tiene ni la ha tenido.

Sin embargo, diariamente el representante del Sindicato, en compañía de un delegado de la C. T. Ch., se ha estado entrevistando con funcionarios de la Institución para estudiar una a una las peticiones hechas, llegándose a la conclusión de que no podían ser acogidas por las razones expuestas anteriormente.

Por otra parte, creo necesario dejar constancia de que la representación del aludido Sindicato Industrial Agrícola de "La Engorda", sólo se reduce a un pequeño grupo de campesinos. La mayoría de ellos no integra este llamado Sindicato Industrial Agrícola que pretende arrogarse una representación que no le corresponde.

Sírvase disponer la publicación de estas líneas sin omitir parte alguna del texto y en forma similar a la publicación aludida, en conformidad a las disposiciones de la Ley de Imprenta que para este efecto invoco.

Saluda a Ud. — (Firmado): L. Chaparro R., Director de la Caja de Colonización Agrícola".

FINANCIAMIENTO DE CONSTRUCCIONES EN LA AVENIDA BULNES

El Intendente de la provincia, don Ramón Vergara Montero, los directores de Cajas de Previsión Social y funcionarios de la Dirección General de Obras Públicas, celebraron ayer una reunión con el Ministro del Interior, don Arturo Olavarría, para tratar de la construcciones que se harán en la Avenida Bulnes del Barrio Cívico.

Hubo acuerdo de que los Consejos de las Cajas de Previsión acordarán las cantidades que proporcionarán, para financiar los gastos de dichas obras, resolución que adoptarán a la brevedad posible.

También se acordó que los trabajos de construcciones en dicha Avenida se inicien a la brevedad, para así ganar tiempo.

EQUIPAJES Y ENCOMIENDAS DESPACHADOS CONTRA REEMBOLSO POR FERROCARRIL Y QUE HAN SIDO DEVUELTOS

A ALAMEDA

DESTINO	REMITENTE	CONSIGNATARIO
Peumo	Flores y Kersting	C. Moya
Peumo	Javier Cox Lira	R. Alvarez
Osorno	Gath y Chaves Ltd.	V. Zamorano
Cabrero	Gath y Chaves Ltd.	E. Ormeño
Parral	Gath y Chaves Ltd.	B. Marambio
Curicó	Gath y Chaves Ltd.	M. de Cubillos
Curanilahue	Gath y Chaves Ltd.	R. Abusto
Mulchén	Gath y Chaves Ltd.	E. vda. de Llalas
Freirina	Genaro del Río	J. Salinas
Cabrero	Eduardo Hortal	F. Vivanco
Lota	Eduardo Hortal	J. Pinto
Angol (2)	Eduardo Hortal	T. Yáñez y otro
Chillán	Antonio Escobar	A. Barra
Chillán	Krueger y Cía.	A. Sánchez
Concepción	Luis Prieto	A. Gemmell
Angol	P. Bunster	R. Bunster
Angol	Soc. Nac. de Agricultura	E. Sabat

A MAPOCHO

DESTINO	REMITENTE	CONSIGNATARIO
Carrera Pinto	Gath y Chaves Ltd.	M. Treblicock
Los Vilos	Gath y Chaves Ltd.	G. Morales
Combarbalá (2)	Gath y Chaves Ltd.	B. Marambio y otro
Coquimbo	Gath y Chaves Ltd.	R. Campaña
Freirina	Gath y Chaves Ltd.	P. Rojas
Combarbalá	Gath y Chaves Ltd.	E. de Zamora
Combarbalá	A. Petrizzio	Tapia
El Palqui	S. A. C. y de R. Cardones Hnos.	C. Aguirre
Andacollo	Puga Hnos.	J. Quezada
Coquimbo	U. S. Rubber Export	F. Guerra
Coquimbo	Juan Carbó	O. García
Potrerillos	Cía. Art. Sud Americana	S. Orellana
Curicó	Delporte Hnos.	M. Alcántara
Puerto	Casa Elitte	S. T. Muñoz

FERROCARRILES DEL ESTADO

DEPARTAMENTO DE MATERIALES Y ALMACENES

Se pone en conocimiento de los interesados que para las compras urgentes de materiales con entrega inmediata, en dicho Departamento se exhiben listas detalladas de los materiales necesarios, los días Martes de cada semana, cuyas propuestas se abrirán todos los días Viernes siguientes, a las 16 horas, en la oficina del Jefe de la Sección Adquisiciones.

A estas propuestas pueden presentarse los proponentes que lo deseen, cumpliendo con los requisitos exigidos, aunque no hayan sido requeridos especialmente.

EL JEFE DEL DEPARTAMENTO DE MATERIALES Y ALMACNES. ESTACION ALAMEDA

FERROCARRILES DEL ESTADO

PROPUESTAS PUBLICAS POR MATERIALES

Se solicitan propuestas públicas por los siguientes materiales, las que se abrirán en el Departamento de Materiales y Almacenes (Estación Alameda), a las 16 horas, de los días que se indican a continuación:

EL 28 DE ENERO DE 1941:

GRUPO N.o 7.—Faroles, lámparas y accesorios hojalatería.

EL 30 DE ENERO DE 1941:

GRUPOS N.os 37 y 38.—Repuestos para locomotoras, coches y carros.

EL 11 DE FEBRERO DE 1941:

GRUPO N.o 9.—Carpas, lonas, géneros varios y artículos tapicería

EL 14 DE FEBRERO DE 1941:

GRUPO N.o 10.—Clavos, grapas, tachuelas y tornillos.

EL 18 DE FEBRERO DE 1941:

GRUPO N.o 11.—Fierro galvanizado en planchas, liso y acanalado

EL 25 DE FEBRERO DE 1941:

GRUPO N.o 12.— Bronce, cobre, plomo, cinc en barras y en planchas.

EL 11 DE MARZO DE 1941:

GRUPO N.o 14.—Cueros, suelas y correas.

Bases y antecedentes, de 14.30 a 17.30 horas, en la Sección Adquisiciones del mismo Departamento.

EL JEFE DEL DEPARTAMENTO DE MATERIALES Y ALMACENES

PROPUESTA PUBLICA N.o 3

Armada Nacional

Llámase la atención hacia el aviso que publica el DIARIO OFICIAL, solicitando propuestas públicas por diversos materiales destinados al abastecimiento del Arsenal de Valparaíso, durante el año 1941.

APERTURA: JUEVES 30 DE ENERO DE 1941, A LAS 18 HORAS, en la Oficina de la DIRECCION DE ABASTECIMIENTOS DE LA ARMADA, calle Prat 620, 2.o piso, en Valparaíso.

Bases y folletos pueden consultarse y adquirirse en la Oficina de Apertura y en la Subsecretaría de Marina en Santiago.

EL DIRECTOR DE ABASTECIMIENTOS DE LA ARMADA

LOS NUMEROS PRINCIPALES DEL PROGRAMA GENERAL CON QUE SE CELEBRARA EL 4.o CENTENARIO DE STGO.

Importantes resoluciones adoptó ayer la Comisión Especial, con asistencia de representantes del Gobierno y de los servicios de turismo

Con representantes del Gobierno y de los servicios de turismo y de la Dirección de Caminos, se reunió ayer la Comisión del IV Centenario de Santiago, bajo la presidencia del señor Ugarte y con asistencia del presidente del Consejo de Turismo, don Osvaldo Fuenzalida Correa, el ingeniero de Caminos, don Carlos Concha, el Director de Turismo, don Domingo Oyarzún, el señor Rafael Valdivieso, de la sección Informaciones del Ministerio de Relaciones Exteriores, el jefe municipal, don Jorge Rodríguez y los miembros de la Comisión, señores Astolfo Tapia y René Frías, actuó de secretario, la señora Marta García Hevia.

Se entró a considerar primeramente el programa, cambiándose ideas respecto a los números principales, especialmente los del día 12 de febrero.

El señor Frías dijo que ese día se efectuará una sesión solemne en la Municipalidad, a la cual se invitará al Presidente de la República, Ministros de Estado, Cuerpo Diplomático, etc. En seguida se trasladarán al cerro Santa Lucía, donde se efectuará un acto recordatorio.

A mediodía ofrecerá un banquete a S. E., el Alcalde de Santiago. Por la tarde habrá desfile y fiestas deportivas del Campeonato Sudamericano de Football en el Estadio Nacional, inauguración de la Exposición de industrias nacionales, en la tarde y noche, grandes fiestas populares, función de gala en el Teatro Municipal y baile de gala en honor del Presidente de la República, en el Club Hípico.

Se acordó enviar un oficio a la Dirección de Carabineros para que fije su programa, el cual se desarrollará el domingo 16 de febrero.

Se oficiará a la Compañía de Tracción, para que ordene limpiar y asear los tranvías para las fiestas.

Se encomendó a don Osvaldo Fuenzalida la organización de publicaciones que divulguen la personalidad y biografía de los fundadores de nuestra nacionalidad.

Se comisionó a don Rafael A. Gumucio para que, asesorado por funcionarios municipales, organice el rodeo a la chilena consultado en el programa de fiestas.

Se acordó enviar una nota a la Metro Goldwin Mayer, para decirle que en conocimiento del vieje del actor cinematográfico, Spencer Tracy, y que al hacerlo efectivo, lo invitara a todos los actos oficiales.

El señor Tapia manifestó, que la Exposición de industrias nacionales, se inaugurará el día 12 de febrero, como se ha prometido desde el comienzo.

El señor Rodríguez dijo que por encargo del Alcalde de Santiago, venía a la Comisión a expresar los deseos de la autoridad alcaldicia de que este organismo disponga de amplias facultades a fin de dar órdenes directas a los servicios municipales para una mayor expedición.

La Comisión confeccionó al efecto, un memorándum, acordándose entregarlo inmediatamente. El señor Rodríguez, agregó que ya se había hecho retirar a los vendedores ambulantes del centro y que se hará lo mismo con los de la Alameda. Expresó también, se hará retirar a los mendigos y vagos.

La Comisión agradeció al Alcalde esta forma de cooperar, a la mejor presentación de la ciudad para febrero.

En seguida se hicieron diversas sugerencias al delegado de Caminos, para el arreglo de algunas vías de acceso a Santiago y el camino internacional por Uspallata, asuntos de los cuales tomó nota.

Dijo que ya se habían dado órdenes para diversas reparaciones que urgen.

A continuación, se trató del problemas de hospedaje, resolviéndose que este asunto quede bajo el control directo de los servicios de turismo y con la cooperación de tres inspectores municipales que trabajarán en esta tarea a las órdenes de la Comisión. El Turismo se abrirá un registro de casas en condiciones de recibir viajeros.

Finalmente se acordó ofrecer el viernes un cocktail a los delegados al Congreso de Criminología, a las 19 horas.

La Comisión se reunirá en lo sucesivo, los miércoles y viernes, a las 15 horas.

LA REUNION DE AYER EN LA ALCALDIA

Presidida por el Alcalde de Santiago, señor Pacheco, se llevó a efecto a mediodía de ayer una reunión en la Alcaldía a la que asistieron los miembros de las Comisiones que tienen a su cargo la organización de los actos relacionados con el IV Centenario de la capital y de algunos organismos oficiales.

Concurrieron los miembros de la Comisión del IV Centenario, que preside el regidor, señor Ugarte; don Ricardo González Cortés, presidente de la Comisión encargada del Segundo Congreso de Municipalidades; un representante de los FF. CC. del Estado; el Jefe del Departamento de Informaciones y Propaganda del Ministerio del Interior, señor Fuenzalida; el Alcalde de Viña del Mar, señor Grove; el Director General del Caminos, señor Thenann; el Jefe del Departamento de Turismo, señor Oyarzún; un representante del Director de la Caja de la Habitación Popular; el Alcalde de Valparaíso y otros.

FUSION DE LAS COMISIONES

En primer término, se acordó refundir en una sola todas las Comisiones designadas para elaborar actos relacionados con las festividades centenarias de febrero y septiembre.

Esta Comisión quedó en funciones, presidida por el Alcalde de la capital, señor Pacheco.

En seguida se acordó arreglar y pintar e iluminar extraordinariamente todas las estaciones ferroviarias de Valparaíso, Viña del Mar y Santiago y terminar, antes del 12 de febrero próximo, con las viviendas en mal estado y los basurales existentes a las entradas de las estaciones, Mapocho y Central.

Se cambiaron ideas con el objeto de organizar un viaje al sur del país, en el mes de septiembre, de los delegados que asistan al Congreso de Municipalidades.

El Jefe del Departamento de Informaciones y Propaganda del Ministerio del Interior, ofreció la radio-difusora para la propaganda y charlas relacionadas con el Congreso. Hubo acuerdo para aceptar el ofrecimiento hecho por la Dirección de Caminos en el sentido de arreglar con petróleo el camino de Valparaíso, por la Cuesta de Barriga.

El representante del Director de la Caja de la Habitación, dió a conocer, que durante las festividades del IV Centenario, se inaugurarían en Santiago 3 mil casas.

También se acordó, ordenar el cierre de todos los sitios eriazos de la capital, la eliminación de los andamios, terminar con la concesión de kioskos en la Avda. O'Higgins y la prohibición de que se instalen comerciantes ambulantes, charlatanes, etc. en este paseo público.

Asimismo se arreglarán y hermosearán las plazoletas, Argentina y Mapocho, a la vez que se procurarán arreglos, mediante la colocación de cartelones de propaganda y otros, de todos aquellos sitios que dan a la parte sur del Barrio Cívico.

Todas las vías de acceso a la capital y Valparaíso, de los pueblos vecinos, serán arregladas.

Una revisión general de kioskos se hará en Valparaíso, a la vez que el aseo general de edificios públicos y particulares en el puerto y Santiago.

Dirección General de Pavimentación

PROPUESTAS PUBLICAS

COMUNA DE QUILLOTA

Solicítanse propuestas públicas para la pavimentación de 5,000 m2. de calzadas de empedrado sobre macadam hidráulico en la calle Condell de la comuna de Quillota.

Las propuestas se abrirán en la Sala de la Alcaldía Municipal de Quillota, el 17 de Febrero de 1941, a las 16 horas, y para optar a ellas se requiere estar inscrito en el Registro de Contratistas de la Dirección General de Pavimentación, que quedará cerrado el 7 de Febrero próximo.

Consultar bases y antecedentes en la Secretaría de la Dirección, Catedral 1450, Santiago, de 14.30 a 17.30 horas, y en la Delegación de Quillota (Maipú 55, Quillota).

EL DIRECTOR GENERAL

Caja de la Habitación Popular

Propuestas Públicas

ADQUISICION DE MATERIALES Y ARTEFACTOS

Se solicitan propuestas públicas, que se abrirán en la oficina del Jefe del Departamento Técnico de la Caja, en las fechas y horas que se indican, para la adquisición de los siguientes materiales y artefactos destinados a las poblaciones de la Caja de la Habitación Popular:

1.—VIDRIOS. El Viernes 24 de Enero, a las 16.30 horas.

2.—PUERTAS Y VENTANAS. El Lunes 27 de Enero, a las 16 horas.

3.—CERRAJERIA. El Miércoles 29 de Enero, a las 16 horas. a), Cerraduras; b), Guarniciones; c), Españoletas; d), Aldabas; e), Picaportes; f), Cerrojos; g), Bisagras; h), Tiradores.

4.—ARTEFACTOS SANITARIOS. El Viernes 31 de Enero, a las 16 horas. a), Lavatorios murales; b), W. C. estanque alto; c), Lavaplatos; d), Desgrasadores; e) Chayas para lluvias.

Los interesados en presentarse a estas propuestas deberán inscribirse previamente en el Registro correspondiente de la Caja, con cinco días de anticipación a la fecha de la apertura de ellas.

Planos, bases y demás antecedentes, pueden solicitarse diariamente, de 14.30 a 17 horas, en el Archivo del Departamento Técnico de la Caja, Avda. Bernardo O'Higgins 1489, Santiago.

ABRAHAM ALCAINO FERNANDEZ, Director.

PROPUESTAS PUBLICAS

CAJA DE SEGURO OBLIGATORIO

Se solicitan propuestas públicas para la adquisición del Fundo Los Maitenes, ubicado en la provincia de Talca, comunas de San Clemente y Maule. Superficie 6,000 Has., más o menos, de las cuales 2,000, aproximadamente, son de riego. Campo especialmente apto para siembras, crianza y engordas. Veinte Has. de viña, con bodega y vasija. Buenas casas de administración, con luz eléctrica y agua potable. Buenas casas para empleados e inquilinos. Perfectamente cerrado y apotrerado. Grandes plantaciones forestales. Se conceden facilidades de pago. La Caja se reserva la facultad de rechazar todas las propuestas. Mayores detalles en Gerencia Agrícola Comercial, Agustinas N.o 1253, oficina 707, casilla 13285.

Para visitar el fundo, dirigirse a su administrador, don Luis Contreras, estación Perquín, teléfono N.o 21, San Clemente.

Las propuestas se abrirán en la oficina indicada el 23 del presente, a las 18 horas.

Enero de 1941.

EL ADMINISTRADOR GENERAL

RECURSO DE QUEJA DEL SINDICATO PROFESIONAL DE DUEÑOS DE AUTOBUS

El señor Alberto Fouilleaux Collet, empresario de autobuses, ha presentado a la Excma. Corte Suprema un recurso de queja en contra del Intendente de Santiago en las dificultades existentes entre el personal y los empresarios de autobuses, en el que solicita la nulidad de sentencia dictada por el Tribunal Arbitral con fecha 27 de octubre del año último y reponerse el proceso al estado de presentarse el conflicto colectivo ante la Junta Permanente de Conciliación, o en subsidio, ordenar que debe procederse a nombrar un tribunal arbitral conforme a la ley.

ARMADA NACIONAL

PROPUESTA PUBLICA N.o 85

Llámase la atención hacia el aviso que publica el DIARIO OFICIAL, solicitando propuestas públicas por diversas partidas de bencina, parafina y otros combustibles, destinados al abastecimiento general durante el año 1941.

Apertura: Viernes 24 de Enero de 1941, a las 16.15 horas, en la Dirección de Amastecimientos de la Armada, calle Prat 620, 2.o piso, en Valparaíso.

Bases y condiciones, pueden consultarse y adquirirse en la Oficina de Apertura, en la Comandancia en Jefe del Apostadero Naval de Talcahuano, y en la Subsecretaría de Marina en Santiago.

El Director de Abastecimientos de la Armada

ARMADA NACIONAL

PROPUESTAS PUBLICAS N.os 79|84

Llámase la atención hacia el aviso que publica el DIARIO OFICIAL, solicitando las siguientes propuestas públicas por diversos materiales para el abastecimiento durante el año 1941:

Propuesta Pública	Apertura	Artículos
N.o 79	28-I-941	Artículos sanitarios y dentales (V)
N.o 80	28-I-941	Maderas nacionales (V)
N.o 81	28-I-941	Tienda y mueblería (V)
N.o 82	28-I-941	Cristalería, loza, quincallería, etc. (V)
N.o 83	29-I-941	Abastecimiento general Apostadero (M)
N.o 84	29-I-941	Forraje.

Bases y condiciones, pueden consultarse y adquirirse en la Dirección de Abastecimientos de la Armada, calle Prat 620, 2.o piso, en Valparaíso, y en la Subsecretaría de Marina en Santiago.

EL DIRECTOR DE ABASTECIMIENTOS DE LA ARMADA

POR RADIO HABLARA MAÑANA EL MINISTRO DE POLONIA EN CHILE

El Ministro de Polonia señor Ladislao Mazurkiewicz, pronunciará mañana, a las 21.30 horas, por la Radio La Americana C.B. 130 y C.B. 960 una alocución intitulada: "El derecho de Polonia a la independencia".

ENSANCHAMIENTO DE LA AVENIDA PROVIDENCIA

Se nos ha informado que en la reunión efectuada ayer en la Intendencia, que presidió el Intendente de la provincia don Ramón Vergara Montero, y a la cual asistieron vecinos de Providencia, se acordó el ensachamiento de la Avenida de Providencia e iniciar los trabajos el lunes próximo.

DON JUAN ANTONIO RIOS SE DIRIGIO A VALDIVIA

Invitado especialmente por el Intendente de Valdivia y por el presidente del Comité Organizador de la Semana Valdiviana, don Jorge Bustos León, por el tren Flecha del Sur, se dirigió ayer a aquella ciudad el presidente de la Caja de Crédito Hipotecario, don Juan Antonio Ríos M.

RESOLUCIONES DE LA D. DEL TRABAJO

La Dirección General del Trabajo, ha expedido recientemente un dictamen, en el que determina que forma parte del salario de los garzones la propina del 10 por ciento que se carga en la cuenta del consumo hecho por el cliente y que, en consecuencia, debe tomarse en consideración para liquidar los desahucios y feriados legales. Para tal efecto, el patrón puede retener esta propina y liquidarla en los respectivos períodos de pago.

En otro dictamen ha establecido que las gratificaciones que deben beneficiar a los empleados acogidos al reposo preventivo, son de cargo del patrón y no de la Caja de Previsión correspondiente. Asimismo, los reemplazantes de empleados acogidos al reposo preventivo, tienen derecho al pago de gratificación en forma proporcional al tiempo trabajado, gratificación que debe ser pagada por el patrón.

DEFUNCION

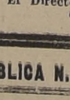

Ha fallecido nuestra querida amiga, doña ROSA ELVIRA ESPINOZA.

Sus restos serán sepultados hoy en el Cementerio General, partiendo el cortejo de la Iglesia del Hospital San Juan de Dios, a las 16 horas.

Familia Escalona Silvester.

ARMADA NACIONAL

PROPUESTA PUBLICA N.o 1

Llámase la atención hacia el aviso que publica el DIARIO OFICIAL, solicitando propuestas públicas por transformación de dos generadores eléctricos para el Arsenal de Talcahuano.

Apertura: Jueves 30 de Enero de 1941, a las 16 horas, en la Dirección de Abastecimientos de la Armada, calle Prat 620, 2.o piso, en Valparaíso.

Bases y condiciones, pueden solicitarse en la Oficina de Apertura, en la Comandancia en Jefe del Apostadero Naval de Talcahuano, y en la Subsecretaría de Marina en Santiago.

El Director de Abastecimientos de la Armada

PROPUESTA PUBLICA N.o 4

Armada Nacional

Llámase la atención hacia el aviso que publica el DIARIO OFICIAL, solicitando Propuestas Públicas por carnes, animales en pié y pasto, destinados a TALCAHUANO, durante el año 1941.

APERTURA: Simultáneamente el VIERNES 24 de ENERO de 1941, a las 16 horas, en calle Prat N.o 620, 2.o piso, Oficina de la DIRECCION DE ABASTECIMIENTOS y en la COMANDANCIA EN JEFE DEL APOSTADERO NAVAL DE TALCAHUANO.

BASES Y FOLLETOS, pueden consultarse y adquirirse en las Oficinas de Apertura y en la SUBSECRETARIA DE MARINA, en Santiago.

EL DIRECTOR DE ABASTECIMIENTOS DE LA ARMADA

Hoy se celebrará en todo el país el Día del Empleado de Impuestos

Un gran almuerzo habrá en el Stade Français que ha sido invitado el Ministro de Hacienda

39.o ANIVERSARIO DE LA OFICINA

El 18 de enero de 1902 se promulgó la Ley 1,515, que creó la Administración del Impuesto sobre Alcoholes y que con el transcurrir de los años se convirtió en la actual Dirección General de Impuestos Internos, repartición que es hoy una de las más importantes de la Administración Pública y que desempeña funciones transcendentales, ya que tiene a su cargo la interpretación y aplicación de todo nuestro complejo sistema tributario actual.

Desde hace dos años a esta parte, la Asociación de Empleados de Impuestos Internos de Chile, institución que reúne en su seno a todos los funcionarios de Impuestos del país, ha declarado Día del Empleado de Impuestos, la fecha conmemorativa de la fundación de la Oficina.

En el día de hoy, se celebrará en todo el país el "Día del ... do de Impuestos", con actos culturales, deportivos ... ciales.

En nuestra capital, fuera de tos mismos actos, se ... efecto un gran almuerzo ... Estadio Francés al que la ... de la Asociación ha invitado al señor Ministro de Hacienda, ... tralor General de la ... Director General de ... señor Pistelli, presidente ... Comisiones de Hacienda ... nado y de la Cámara de ... dos, dirigentes de Asociaciones ... Empleados de los Servicios ... Hacienda, Directores ... ríos locales, etc., ... cual, esta manifestación ... cual culminará la celebración ... día de los funcionarios ... puestos, tendrá todo el ... éxito esperados.

T U R F

Los trabajos de ayer en ambos hipódromos

Valpso. Sporting Club

FRAGATA (P. Flores), y ETIOPHIE (L. González), 900 en 50 2|5, llegando iguales.

KATIUSKA (P. Flores), 1.200 en 1.19 2|5. Un descanso y montada por (J. Herrera), repitió 800 en 51.

CHILOE (J. F. Marchant), 1.400 en 1.31 3|5.

RIO DUQUECO (G. Sarmiento y MALABAR (J. Herrera), 400 en 24 3|5; repitieron en 24 3|5, llegando ambas veces iguales.

O. K. (L. A. Bravo), 800 en 52, un descanso y montado por (G. Sarmiento), repitió en 50 3|5.

GARBOSA (aprendiz), 700 en 45.

ALCATRAZ (O. Ulloa), 1.400 en 1.40 3|5.

QUILACO (aprendiz), 700 en 46 2|5.

ROTEQUE (J. Herrera), 600 en 38 2|5.

CAYALCA (O. Ulloa), 1.200 en 1.20 2|5.

BANDAZO (J. Zapata), 300 en 18 3|5; repitió 400 en 24 3|5.

DOMITILA (G. Cabrera), 1.200 en 1.18 4|5.

FUNERALES (C. Gamboa), 600 en 38.

CARMIN (V. Gonzáles), 800 en 52 3|5.

SANTIDAD (L. Araya), 600 en 37 2|5.

MAKASSAR y COMO GUANTE (aprendices), 500 en 30 3|5; repitieron en 32 llegando ambas veces iguales.

MELENA (H. Quezada), 500 en 38 3|5; repitió en 38.

NUNCA JAMAS (J. Díaz), 700 en 46 2|5.

HABANITA (F. Orellana), 500 en 31 2|5; repitió en 31.

ORACION (L. Araya), 400 en 24.

PALITUE (J. Herrera), 500 en 31.

MAGERIT (J. F. Marchant) 800 en 51 3|5.

IGUAZU (V. Jara), 800 en 52 3|5.

POSTULACA (J. Fuentes), 500 en 31 4|5; un descanso y acompañada por LABERINTO (aprendiz); repitió en 31 3|5, llegando iguales.

BALANCIN (aprendiz), 600 en 37.

PAYASO (J. Carrasco), 800 en 50.

MELOCOTON (R. Zamudio) 300 en 18; repitió en 17 3|5.

ALIGATOR (L. Araya), 600 en 37.

FILIGRANA (C. Gamboa), 700 en 44 2|5.

KRUPP (aprendiz), 300 en 18, repitió en 18 3|5.

MONEDA (aprendiz), 500 en 32.

KRONPRINZ (J. Herrera), 500 en 31 4|5.

BOUGAVILLIA (G. Cabrera), 300 en 18, repitió en 17 3|5.

CANADIAN (R. Zamudio), 800 en 53 2|5.

TAFI (aprendiz), 400 en 24 3|5; repitió en 24 1|5.

DE BONO (J. Carrasco), 400 en 24 2|5; repitió en 24 1|5.

CARCAMAN (V. Jara), y ALGECIRAS (R. Zamudio), 500 en 30; repitieron en 30 1|5, lelgando ambas veces iguales.

LIJA (J. F. Marchant), 1.200 en 1.21.

FUSA (J. F. Marchant), 500 en 30 2|5.

ATAHUALPA (V. Jara), 600 en 38 2|5.

SR. JOAQUIN (aprendiz), 1.200 en 1.28.

CICADEO (F. Santander), 1.000 en 1.5.

VANDERBILT (J. Carrasco) 400 en 24 3|5; repitió en 24 1|5.

MONTREAL (J. Donoso), 300 en 18 3|5.

MISS CELA (O. Ulloa), ... 51 2|5.

MARCIAL (R. Zamudio), ... en 39 2|5.

FERNEY (F. Santander), ... en 1.19 2|5.

MANCO CAPAC (J. ...), 600 en 39.

TERMA (J. Becerra), ... 38.

CAP. DUCAL (P. Flores), ... en 25; repitió en 24.

FORMICHE (F. Santander), 800 en 53 2|5.

LEONARDO (G. Silva), ... en 1.7.

SFORZA (J. Morales), ... 39 2|5.

Hipódromo Chile

PISTA DE ARENA (...)

CHON KINA CHIN, aprendiz, 600 en 38 3|5.

INFIDENTE (aprendiz), ... 26; repitió en 25 3|5.

MILONGUERA, Héctor ..., 200 en 12 3|5; repitió igual.

CAMBRILLON, Héctor ..., 400 en 26 2|5; repitió igual.

MISS X, Héctor Jara, ... 25 2|5; repitió igual.

TALAGANTITO, aprendiz, ... en 25 2|5.

JEUNE FILLE y ..., montados por aprendices, ... 26 llegando iguales.

CUTE EYES, aprendiz, ... 25 2|5; repitió en 25.

BALADA, Héctor Jara, ... 39.

CUCHUFLETA, E. A. ..., 200 en 12.

OPORTO, E. A. Vásquez, ... 25 3|5.

N. OBSCURA, aprendiz, ... 25 2|5.

AMULETO, aprendiz, ... 25.

INSTANTANEA, M. ..., en 36; repitió en 39.

RICO MORO, aprendiz, ... 52; repitió igual.

TRAGO AMARGO, aprendiz, ... en 39.

GLASS IMAGE, aprendiz, ... en 26.

GRECIA, Ab. Silva, 600 en ...

PIEDRA LISA, Héctor Jara, ... en 40.

VENTOCILLA, C. Morán, ... en 38 3|5.

LILIAN HARVEY, Ab. ..., 600 en 38.

HONORIO, F. Pobleta, ... 26; repitió en 26.

BARLETTA, aprendiz, ... 40.

CAROLUS, Hugo Jara, ... 12 3|5; repitió 400 en 24 ...

KOBI, aprendiz, 600 en ...

INDIO MORO, B. Sandoval, ... en 38.

CAPARROJA, J. 2.o Olivares ...

SIGNIFICADO, J. Villa, ... 26; repitieron en 25 3|5, llegando ambas veces iguales.

NOMINATIVO, aprendiz, ... en 12 3|5; repitió en 13.

AURITA, J. 2.o Olivares y ...

PLONA, B. Sandoval, 400 en ... llegando iguales.

PRINCE NOIR, M. Ocampo, ... en 39.

GUADALAJARA, Ab. Silva, ... en 54.

ESCARGOT, aprendiz, ... 26.

WAR DUKE, M. Ocampo y

HALMINTON, Héctor Jara, ... en 38, llegando iguales.

FORMULARIO, G. ..., 800 en 53 3|5.

LAS DELICIAS, S. ...

CHALUPA, M. Araneda, ... 25, llegando iguales.

GOOD LUCK, E. A. ..., 400 en 25.

PISTA DE ARENA (...)

MORFINOMANA, M. ..., 400 en 24 3|5.

FUNICULI, J. Silva, 400 en ... 3|5.

VODKA, J. Silva, 200 en ...

Dirección General de Pavimentación

PROPUESTAS PUBLICAS

COMUNA DE SAN MIGUEL

Solicítanse propuestas públicas para la pavimentación de 4,000 m2. de calzadas de concreto en diversas calles de la Población "La Pirámide" de la comuna de San Miguel.

Las propuestas se abrirán en la Dirección, Sección II, el ... de Enero a las 16.30 horas, y para optar a ellas se requiere encontrarse inscrito en el Registro de Contratistas de Pavimentación.

Consultar bases y antecedentes en la Secretaría de la Dirección, Catedral 1450, de 14.30 a 17.30 horas.

EL DIRECTOR GENERAL

Dirección General de Obras Públicas

DEPARTAMENTO DE ARQUITECTURA

Solicítanse propuestas públicas para la terminación de gimnasio y reconstrucción total del Liceo Mixto de Lautaro.

Las propuestas se abrirán simultáneamente en la Sala de Despacho del señor Intendente de Cautín y en la oficina del subscrito, el día 24 del presente, a las 16 horas.

Bases y antecedentes en el Archivo Técnico, de 15.30 a ... horas.

Santiago, 6 de Enero de 1941.

EL DIRECTOR DEL DEPARTAMENTO

Dirección General de Obras Públicas

DEPARTAMENTO DE ARQUITECTURA

Solicítanse nuevas propuestas públicas para la construcción de la obra gruesa del edificio destinado a Cuartel del Cuerpo de Carabineros de Lautaro.

Las propuestas se abrirán, simultáneamente, en la Sala de Despacho del señor Intendente de Cautín y en la oficina del subscrito, el 30 del presente, a las 16 horas.

Bases y antecedentes en el Archivo Técnico, de 15.30 a ... horas.

Santiago, 15 de Enero de 1940.

EL DIRECTOR DEL DEPARTAMENTO

URUGUAY, ARGENTINA, PERU, ECUADOR y CHILE, DISPUTARAN EN FEBRERO EL TITULO DE C. SUDAMERICANO DE FOOTBALL

La Confederación Universitaria Deportiva del Brasil, comunicó oficialmente su decisión de no participar en el certamen, debido a inconvenientes insubsanables

NUEVOS ELEMENTOS HAN INGRESADO A LA CONCENTRACION DEL CUADRO NACIONAL

La Confederación Universitaria Deportiva del Brasil, que iba a competir en el Campeonato Sudamericano de Santiago, en representación de la Confederación Brasileña de Deportes, ha desistido de hacerlo a última hora, por inconvenientes insubsanables, según lo expresa en el telegrama cablegráfico que envió anteayer a la Federación Chilena de Football.

La ausencia del Brasil en el campeonato próximo es bastante sensible, pues, es característica la forma cariñosa como se acoge en nuestro país a los deportistas de la nación amiga.

Anoche se reunió el Directorio de la dirigente nacional para conocer la comunicación brasileña y en vista de las causas valederas aducidas por la entidad de Sao Paulo, se acordó no considerar a Brasil en el Campeonato y proceder a hacer las modificaciones correspondientes en las preliminares del programa.

LOS PREPARATIVOS DEL AMATEURS

AYUDA DE LOS AMATEURS

La Asociación de Football de Santiago no ha querido quedar atrás en prestar ayuda más decidida a la Federación que, en su empresa de organizar el próximo campeonato sudamericano, ha recibido expresiones calurosas, índice de que cuenta con un apoyo unánime.

Es así como se ha apresurado a poner sus fondos, dentro de su capacidad, a disposición de la entidad máxima para que ésta pueda hacer frente a los gastos más apremiantes. Ayer envió una nota ofreciendo la suma de tres mil pesos, que tiene en Caja.

DELEGACION AL CONGRESO

Se designó la representación del football chileno al XV Congreso Ordinario de la Confederación Sudamericana, que se iniciará el 30 del presente mes en Santiago.

La delegación nacional será presidida por don Fernando Larraín Manchego y completada por el capitán, don Lisandro Latorre, presidente de la Comisión de Asuntos Internacionales de la misma dirigente y don Luis Navarro, miembro de la comisión mencionada.

LOS URUGUAYOS

La Asocnación Uruguaya ha informado que ya tiene escogido a dieciseis jugadores para hacerse representar en el Campeonato de Santiago.

Ellos son: Paz y Aridón, arqueros; Romero, Caddilla y Cabrera, zagueros; Delgado, Odullo Varela, sixto González, Gambetta y Martínez, como halves; Chirimino, Medina, Magliano, Porta, Romero y Pieproff, como forwards.

La dirigente del Uruguay ha solicitado a la Federación Chilena que reserve alojamiento para su equipo en un sitio de los alrededores de Santiago.

LOS CHILENOS

Ayer se incorporó a la concentración de los jugadores nacionales, en la Escuela de Carabineros, el insider izquierdo del Club Coquimbo, de Penco, Carlos Varela, a quien se estima como el forward más eficiente de la región sureña.

Para llenar la vacantes dejada por el guardavallas del Colo Colo, Valentín Erazo, a quien no se tomará en cuenta por su nacionalidad de argentino, se llamó al arquero del Green Cross Eugenio Soto, que en los últimos partidos realizados en defensa de su club, demostró encontrarse en buen estado.

En cuanto a Víctor Alonso, de la Universidad de Chile, se espera que en el día de hoy se ponga a las ordenes del entrenador, señor Máximo Garay.

Carlos Varela firmó para el Magallanes

El destacado jugador sureño visitó ayer nuestro diario

Carlos Varela

Ayer estuvo a visitarnos el jugador Carlos Varela, eficiente insider del Club Coquimbo de Penco, vencedor del torneo oficial de la Asociación de Football de Concepción.

Lo acompañaban dirigentes del Club Magallanes que consiguió su contrato para la próxima temporada, que fué firmado ayer. Quedó finiquitado mediante una prima de 17 mil pesos.

Este jugador se dirigió inmediatamente a la Escuela de Carabineros donde quedó concentrado, ya que como es sabido fué llamado por la Federación de Football del Chile para integrar el team que representará a nuestro país en el próximo torneo sudamericano.

LA COPA "LA NACION" DISPUTAN QUINTETOS TEXTILES, ESTA NOCHE

En la cancha del Rafael Francisco Pedro Lagos 1038, se disputarán esta noche los últimos lances femeninos de basketball de la competencia de la Asociación Textil.

La reunión se iniciará a las 20 horas, con el match entre De Vicente y Fusa. Estos cuadros disputarán lo copa diario LA NACION.

En la brega principal se cotejarán los teams del Franklin y Chiteco. Habrá, además, algunas preliminares entre quintetos masculinos.

LA DELEGACION DE NATACION

RIO DE JANEIRO, 17. — (U. P.) — La Dirección de deportes acuáticos, afiliada a la Confederación Brasileña de Deportes, envió un telegrama a la Federación de Natación de Chile y a la Confederación Sudamericana de Natación, protestando por las alteraciones introducidas por Chile en el programa del Campeonato Sudamericano. La Confederación Brasileña declara que el orden de las pruebas fué establecido en principio por los congresos continentales de natación, y no pueden ser reformados bajo ningún pretexto.

La delegación brasileña que participará en el certamen partirá el 23 de enero a bordo del "Uruguay" vía Buenos Aires. La delegación se compone de 20 personas, a saber: 2 delegados, 1 técnico, 8 nadadores, 6 nadadoras, 2 saltadores y una saltadora. Posiblemente el equipo incluya a 2 nadadores más. Entre las nadadoras figuran Irma Lenk y Piedade Sotinho.

SE INICIA ESTA NOCHE EN RANCAGUA EL C. NAC. DE BASKETBALL

Esta noche se inicia el Campeonato Nacional de Basketball, correspondiéndole intervenir a Santiago con Osorno y Chuquicamata con Ovalle.

La delegación metropolitana partirá desde la Secretaría, de Santo Domingo 1334, esta tarde a las 16 horas. Irá presidida por las siguientes personas: señores Juan Jabbaz, Guillermo Mac-Pherson, Jacobo Fleiderman y René Péndola, además irá como director de equipo el señor Carlos Salamovich, secundado por el señor Gabriel Ferrer.

Jugadores: Salamovich, Olmos, Primard, Ziomi, Mellis, Miguel y Antonio Ferrer, Francisco Gil, Iglesias, Jabbaz y Mohana.

RAZONES QUE TUVO BRASIL PARA NO PARTICIPAR EN EL C. SUDAMERICANO

Declaraciones de Gómez Talarico. — Los nadadores cariocas parten el 23

SAN PABLO, 17. — (U. P.) La Embajada Deportiva Universitaria abandonó el proyecto que tenía de visitar a Chile, para el C. Sudamericano de Football, según informó hoy el presidente de la sección universitaria brasileña de deportes, señor José Gómez Talarico, quien regresó anoche de Río Janeiro donde conferenció con el Ministro de Educación sobre los motivos que determinaron esta resolución.

La United Press entrevistó a Gómez Talarico en el Estadio Municipal de San Pablo, donde se encontraba concentrada la Embajada. Al explicar las razones que motivaron la suspensión del viaje a Chile, Gómez Talarico manifestó: "Procuramos organizar la selección de futbolistas universitarios que podían hacer un buen papel, pero desde los primeros momentos hubo imprevistos de orden técnico, especialmente los que se refieren a la composición definitiva del team. Varios elementos pertenecientes al Botafogo Fútbol Club que iban a integrar la delegación fueron obligados a embarcarse para México con el club al cual pertenecen. Otros se encuentran en épocas de exámenes y también hay quienes se lesionaron durante los entrenamientos".

Gómez Talarico finalizó la conversación expresando: "Aguardaremos con confianza una mejor oportunidad de llevar a la práctica nuestro programa de confraternidad universitaria deportiva Sudamericana, anhelos por los cuales nos batimos resueltamente".

Cajas Agraria y de EE. Particulares se miden en football

Esta tarde

Por la final de la competencia Bancaria se enfrentará esta tarde en la cancha de la Academia de Humanidades los equipos de la Caja Agraria y Empleados Particulares, los que llegan invictos a disputar el título de campeón después de una exitosa campaña durante toda la temporada.

Ante el árbitro señor Archibaldo Herrera, los equipos formarán en la siguiente forma:

CAJA AGRARIA:

Alarcón
Uribe Morales
A. López Medina Ojeda
Vargas I. López Castillo
Fuentes Pinto
O
Calderón Donoso
Terrazas Zamora Echenique
Morales Vásquez Rebolledo
Soto Riquelme
Molinari

CAJA EMP. PARTICULARES

EL VIVACETA SE MIDE ESTA TARDE CON DEP. "EL RAYO"

El Deportivo Vivaceta, que últimamente ha cumplido una meritoria campaña, enfrentará esta tarde con sus tres equipos adultos de football al Deportivo Unión Conchalí.

División Especial de los albos juega mañana en Sewell

Frente al Atlético Cordillera

Por el tren que sale a las 8 horas de la Estación Alameda se dirigirá hoy a Sewell el conjunto de división especial del Colo Colo que mañana enfrentará en esa localidad al Atlético Cordillera.

Este match ha despertado enorme entusiasmo, pues los antecedentes del team "albo" no pueden ser mejores y en lo que respecta al equipo local, es el más poderoso del mineral.

Los cuadros formarán así:

COLO COLO: Araya; Fariña y Rebolledo; Villanueva, Hormazabal y Cortés; Beizaga, Soto, Zúñiga, Dubó y Ortega.

ATLETICO CORDILLERA: Cartes; Mujica y Vásquez; Cuadra, Trejos y Jería; Machuca, Cortés, Cerz, Díaz y Morales.

La delegación de Colo Colo irá presidida por el señor Valentín Campos.

BASES CONCURSO "UNDERWOOD"

Las bases del concurso "Underwood" son las siguientes:

1) Recortar el Cupón por la línea de puntos que lo margina.

2) Contestar claramente cada una de las preguntas en la forma que el lector estime acertada.

3) Enviar el Cupón por correo a la Casilla 2834 o bien depositarlo en los buzones especiales colocados en el hall de LA NACION (Agustinas 1269) y en el hall de Radio Siam (Ahumada 35).

4) Los Cupones enviados por correo deben ser dirigidos a "Concurso Underwood" LA NACION y Radio Siam, Casilla 2834.

5) Indicar claramente en cada Cupón el nombre del lector y el Carnet de Identidad, si lo tiene, en su defecto la dirección.

6) Los Cupones que sean enviados a la Casilla 2834, sin la correspondiente estampilla de franqueo, no serán retirados.

7) La falta de cumplimiento de las bases indicadas se traducirá en la anulación del Cupón respectivo.

8) El escrutinio de los Cupones enviados se hará el domingo en la tarde y el lunes LA NACION publicará el nombre del premiado.

9) Si en el plazo de tres días no se hubiere cobrado el premio, quedará sin efecto el sorteo.

10) El premio de este Concurso será de $ 100 en dinero efectivo, todas las semanas, es decir $ 400 en el mes.

11) El premio se pagará los días lunes, martes y miércoles a las 19 horas en la Sección Deportes de LA NACION.

12) En este Concurso no podrán tomar parte miembros del personal perteneciente a la Empresa Periodística LA NACION".

En la pista del S. Francais termina hoy el Concurso Hípico Nocturno

El programa consta de 4 pruebas y participarán en él destacados jinetes civiles, militares y carabineros

VALIOSOS PREMIOS

Antenoche se dió comienzo en la pista del Stade Francais, ante una numerosa concurrencia, al Concurso Hípico Nocturno, organizado por la institución gala. concurso que ha contado con la intervención de los mejores equitadores chilenos, ya sean civiles, militares o de carabineros.

Las cuatro primeras pruebas realizadas como decimos el jueves en la noche, constituyeron una prueba palpable del progreso técnico que va alcanzando gradualmente nuestro deporte ecuestre y del interés que despiertan entre nuestros deportistas sus manifestaciones.

ESTA NOCHE

La segunda etapa de este Concurso tendrá lugar esta noche, en la pista del Stade, y se disputarán en él las cuatro últimas pruebas que congregaron a los mejores equitadores de la capital.

Las pruebas programadas para hoy son las de mayor interés en el programa, tanto porque en ellas intervendrán las más destacadas figuras de nuestro deporte ecuestre en las más atractivas montas, como por las dificultades técnicas que reservan cada una de ellas a los participantes.

Nombres como Vilh. Abott A. Pérez, como los de Pití de Fusoni, Anita Maier y otros estarán de nuevo en la competencia de esta noche dispuestas a rendir su máximo en procura del triunfo.

REPARTICION DE PREMIOS

Los valiosos premios en disputa, serán otórgados esta noche a los ganadores de las diversas pruebas para cuyo efecto, según se nos ha informado, se efectuará terminado el concurso una reunión social, a la que asistirán los participantes en el certamen, donantes de estímulos y dirigentes del deporte ecuestre.

Festival de clausura de la A. D. I. P.

Se hará esta tarde en el Estadio Ferroviario

Hoy se llevará a efecto en el Estadio Ferroviario, el festival que ha organizado la Institución Deportiva de Instituciones Públicas con motivo de la clausura de la temporada deportiva de 1940, y repartirse los premios a los clubes vencedores en las competencias de Football, Basketball y Rayuela.

Darán realce a este acto los señores Ministros del Interior y Educación, los Subsecretarios de los diferentes Ministerios, el Director General de Carabineros, los diferentes Jefes Superiores de la Administración Pública, el Intendente de la Provincia, el señor Alcalde y los Redactores Deportivos.

El programa a desarrollarse será el siguiente:

16 horas: Partido de football para definir el campeonato de la segunda Serie, entre la Caja de Colonización Agrícola y la Caja de Ahorros de Empleados Públicos.

17 horas: Desfile de los diversos equipos de los clubes que militan en la Asociación.

Al club mejor presentado se le dará un valioso premio.

17.30 horas: Match de football para definir el campeonato de la Primera Serie, entre la Caja de Colonizarión Agrícola y la Empresa de Agua Potable de Santiago.

19 horas: Repartirión de premios.

EMPIEZA EL 24 EL 12.o C. DE TENIS DE LLOLLEO

Las inscripciones quedarán cerradas el martes

El martes próximo, a las 19 horas, quedarán cerradas las inscripciones para el 12.o Campeonato de Tenis de Lolleo que se inicia en ese balneario el viernes 24 por la tarde y que cuenta ya entre sus seguros concurrentes, a los mejores elementos de Santiago.

Aparte de todos los factores favorables de organización, de calidad y cantidad de inscripciones, de ambiente, etc., este torneo, contará en esta ocasión con el especial incentivo que significa el hecho de que de sus resultados puede deducirse ya una posible clasificación de los mejores tenistas del país, pues hasta este momento y tomando en cuenta los certámenes realizados en el año, existe una verdadera incognita con respecto a los primeros puestos del Escalafón Nacional.

El campeonato en cuestión se disputará en dos etapas, la primera reservada a los elementos de la segunda, tercera y cuarta categorías, y la última a la primera serie y a la de campeones.

El Club Llolleo, organizador de este certamen se encuentra especialmente empeñado en acondicionar en la mejor forma posible sus cuatro courts, a fin de que este elemento indispensable en el buen desarrollo de un certamen y en la calidad técnica de sus partidos, nada deje que desear.

INSCRIPCIONES

Las inscripciones de este Campeonato continúan recibiéndose en Huérfanos 1175; secretaria de la Asociación de Tenis de Santiago, oficina del señir L. Achondo, en Santo Domingo 760, oficina del señor R. Salas y en el Club de Tenis de Lolleo.

FACILIDADES

El club Llolleo ha conseguido especiales facilidades para los tenistas que concurran al campeonato en los hoteles Niza y Gran Hotel y en la Hostería de Tejas Verdes.

El sorteo para las pruebas de las categorías inferiores se efectuará el martes 21 a las 19 horas, en la secretaria de la Asociación de Tenis de Santiago.

FOOTBALL ARGENTINO

Gimnasia y Esgrima de la Plata, uno de los buenos cuadros de Buenos Aires, debutará el próximo domingo en Río de Janeiro. Realizará en esa capital una serie de tres partidos.

Estudiantes de la Plata, otro de los cuadros de la Asociación Argentina de Football que anda en jira en el extranjero, realizará mañana su segunda presentación en México. Tendrá como adversario al team del Atlanté, campeón mexicano.

La dirigente del football paraguayo ha solicitado a su congénere argentina una prórroga para los partidos entre los seleccionados de esas dos entidades, en disputa de la copa "Chevallier Boutell".

La Asociación Argentina aceptó esta petición, designándose como nueva fecha la segunda quincena del próximo mes.

River Plate actuará esta noche en Montevideo frente al Nacional, campeón uruguayo. Por su parte, el Sud América, uno de los buenos cuadros del Uruguay, jugará también hoy en la noche, pero en Buenos Aires, frente al conjunto del Banfield.

La directiva del Racing acordó ascender a la división de honor a los jugadores de división especial, Sergio Fernández, Rossi y Díaz.

Con este nuevo elemento, que se llama Díaz, en la "academia" habrá cuatro Díaz, más tres García. Total: un equipo familiar.

Independiente actuará hoy en la noche en Bahía Blanca frente a un combinado de esa localidad. Allí mismo hará otro encuentro el martes en la noche.

Han comenzado a entrenar por Banfield los jugadores Providente y Campilongo, que recientemente han regresado de Italia.

Estos players fueron considerados hace algunos años como figuras prominentes del football argentino. Después se fueron a Italia con ventajosos contratos, cumpliendo durante varias temporadas excelentes actuaciones. Regresaron debido a la guerra.

Banfield que está preocupado de presentar para la próxima temporada un cuadro poderosísimo, aparte de estos dos jugadores tiene en perspectiva la contratación de varios otros de reconocidas aptitudes.

El 25 se iniciará en Buenos Aires un torneo nocturno. Participarán los clubes Independiente, San Lorenzo de Almagro, Huracán y Newell's Old Boy. De Montevideo, el Nacional, y Fluminense, campeón brasileño.

ANIVERSARIO DE LA MUERTE DE UN PLAYER DE COLO COLO

Hoy es el 3.o aniversario de la muerte del ex jugador del cuadro de honor del Club Colo Colo, Luis Carvallo Ibarra.

Carvallo se formó entre los albos, destacando sus notables condiciones de buen jugador, desde cuando era infantil. Después actuó en división especial y de ahí, pasó al primer team donde se consagró como centro delantero.

En San Carlos jugará equipo B de Colo Colo

El equipo "B" del Colo Colo se presentará mañana en San Carlos, donde tendrá como adversario al cuadro representativo de esa Asociación.

Los "albos" se han sometido a una cuidadosa preparación para esta contienda, por cuanto el team que enfrentará en esta ocasión está formado por elementos destacados de la zona.

La delegación del Colo Colo irá presidida por el señor Francisco Lorca e integrada por sus mejores jugadores. Partirá esta tarde, a las 14 horas, desde la Estación Alameda.

TORNEO DE FOOTBALL ORGANIZADO POR EL ORION CONTINUA HOY

Con los siguientes partidos, continuará esta tarde el Campeonato de Football organizado por el "Orión" F. C.

CANCHA HIPODROMO CHILE

15 horas: Orión 2.o con Antares 2.o. Arb. señor Riveros.

16.20 horas: Orión 1.o con Antares 1.o. Arb. señor Santibañez.

17.50 horas: El Imparcial, 1.o con Moritex 1.o. Arb. señor Seguel.

Directores, señores Massoni y delegado de El Imparcial.

ACADEMIA DE HUMANIDADES

14.45 horas: Favée 2.o con Lathrop 2.o. Arb. señor Raúl Lavín.

16.05 horas: Favée 1.o con Lathrop 1.o. Arb. delegado Orión. Director de turno, señor Victor Escobar.

CANCHA JORGE V

14.15 horas: Victor Araya 2.o con Marinetti 2.o. Arb. señor Díaz.

15.35 horas: M. Lackington 2.o con Neupert 1.o. Arb. señor Cabello.

16.45 horas: V. Araya 1.o con Marinetti 1.o. Arb. C. Núñez.

18.10 horas: M. Lackington, 1.o con Neupert 1.o. Arb. señor Rojas.

Director de turno: delegado del Orión.

CITACION A LOS INFANTILES DEL BADMINTON

El directorio de la rama infantil del Club Badminton, nos encarga citar para hoy, a las 19 horas, en la secretaría de la sección Cadetes, Huérfanos 1235, a los siguientes jugadores:

Luzoro, Ruiz, Navarro, Aguila, Latorre, Gálvez, Acosta, Machiavello, Frutero, Levy Maggi Escuti, Villarroel, Zelada, G. Cortés, L. Cortés, Valenzuela, Alamos Ordenes, Quiroz, Amizo, Delgado, Benvenuto, Madariaga, Hevia, Fenoglio, Salazar, Zelada, Díaz, Garate Gajardo, Lillo, Rojas, Díaz, Muñoz, Vinales, Alonso Maglis y Iturra.

Don A. Basauri fué elegido presidente del Club Badminton

En su última junta general de socios, el club Badminton eligió su nuevo directorio para 1941, el que quedó constituído de la siguiente manera:

Presidente, don Aníbal Basauri Velásquez; vicepresidente, don Francisco Barbier Williams; secretario general, don Victor Navarrete Arias; secretario de actas, don Abel Rojas Rojas; prosecretario, don Jorge de la Cruz; tesorero, don Horacio Bórquez Ortiz, protesorero, don Agusto Morales Fuentes; comisión revisora de cuentas, señores Arturo Aguirre y Alberto Bustos.

RAMA FOOTBALL

Director, don Aníbal Navarrete Lira; delegado titular, don Pedro R. Lapostol Maturana; delegado suplente, don Raúl Izarnótegui Anel; tesorero, don Juan Luis Rosende; protesorero, don Oscar Morales Fuentes; secretario, don Luis Baeza Frías; prosecretario, don Aliro Pereira; director de equipo profesional, don Dante Silva Escobar; director de equipo B, don Luis Rojas Gallegullos; director de equipo infantil, don Humberto Sáez Viñales.

RAMA ATLETICA

Director, don Roberto Varela; Vice director, don Enrique Soto; secretario y tesorero, don José Gil; capitán y entrenador, don Ernesto Riveros; director ante el Directorio Central, don Roberto Varela y don Guillermo Soto; delegado ante la Asociación Atlética de Santiago, don Luis Tononi y José Gil.

El señor Juan Krausse que era llevado como candidato a presidente del club, por los socios antiguos aurinegros, no pudo competir en la elección por no ser socio activo, debido a que estuvo diez años en Buenos Aires y no se acogió a una reglamentación última en la institución.

DEP. PEÑAROL SE PRESENTARA EN NALTAGUA

Mañana se dirigirá a Naltagua el primer elenco de football del Dep. Peñarol, donde se enfrentará con el Deportivo Estrella de Chile de esa localidad.

La delegación del Peñarol, partirá a las 8 horas desde su secretaría calle Riquelme 1018, y será integrada por los siguientes jugadores: Tóloza, Gómez, D. Flores, R. Guerra, E. Melis, Figueroa, Martín, Soutullo, E. Melis, Acevedo, Ansaldo, Contreras, García, Blasco, Vergara, J. García y R. Pineda.

LOS ENCUENTROS DE ESTA NOCHE EN EL RACHA B. C.

Damos a continuación el programa completo que se realizará esta noche a las 21.10 horas en el ring del Racha B. C.:

Roberto Moncada, del Racha, v. José Rodríguez, del M. San Bernardo.

Rigoberto Hidalgo, del Racha, v. Humberto Maturana, del M. San Bernardo.

Roberto Soto, del Racha, v. Rosendo Herrera, del M. San Bernardo.

Luis Valdés, del Racha v. Victor Jorquera, del M. San Bernardo.

Semi fondo: Toribia Gutiérrez del Racha, v. José Mora, del M. San Bernardo.

Matches de fondo: Orlando Yáñez, del Racha, v. Humberto Zelada, del M. San Bernardo, y Hernán González, del Racha, v. Luis Palma, del M. San Bernardo.

EN PUENTE ALTO PELEA ESTA NOCHE EL BADMINTON B. C.

Esta noche habrá en Puente Alto un gran festival de box amateur. Van los elementos del Badminton a competir con un fuerte equipo de esa localidad, lo que contribuye para dar al programa un carácter de especial importancia.

Los encuentros principales de esta reunión serán los de Rolando Arias con José Perotti, Juan Sánchez con Antonio Potencio y Juan Navarro con Abelino Díaz, aparte de varios encuentros preliminares de mucho interés.

JUEDIN

Una otra Inmigrante, soltera, recomendada, que desea ocuparse como empleada doméstica de todo servicio, para familia de 4 personas, puede dirigirse por carta, a Señora

E. M. H.

Casilla 81-D

C. DE FOOTBALL DEL DEPORTIVO SABATE SIGUE ESTA TARDE

El Campeonato de Football organizado por el Deportivo Sabate, proseguirá esta tarde, con el siguiente programa:

15 hcras: Laborde con Melero, segundos equipos.

16.15 horas: La Africana con Sabaté, segundos equipos.

17.20 horas: Pedro Aguirre con Laborde, segundos equipos.

EL VEGA-MAPOCHO VA HOY A SAN FERNANDO

Un equipo del Vega-Mapocho B. C. de ésta se trasladará hoy a San Fernando donde competirá esta misma noche con un buen equipo que le presentarán en esa localidad.

El anuncio de la ida de un equipo como el que llevará el Vega-Mapocho ha despertado extraordinario interés en San Fernando y se espera, con razón, superar los éxitos obtenidos en las reuniones verificadas últimamente.

EN SEWELL PELEARAN MAÑANA LOS FERROVIARIOS

Mañana el Ferroviario "Jorge Guerra B. C. disputa el trofeo donado por el entusiasta deportista de Sewell señor A. F. Brookes, la delegación ferroviaria partirá hoy sábado desde la Estación Alameda a las 8.30 de la mañana, e irá a cargo del presidente del Ferroviario señor René Paredes, quien será acesorado por el director de este club señor Rubén A. Puelma, acompañará a esta delegación el entusiasta y distinguido deportista señor César Gomá R.

El fuerte equipo ferroviario que enfrentará al Independiente-Mina de esa localidad minera, es el siguiente:

Mosca, Manuel Reyes; gallo, Héctor Aguirre; pluma, Peregrino Romano; liviano, Carlos Pino; medio livianos, Serafín Ríos y Raúl Gálvez; medio, Rolando Schiafino.

Corporación de Reconstrucción y Auxilio

Inscripción Especial de Contratistas

Llámase a Inscripción Especial de Contratistas, para la ejecución de las obras correspondientes a la Plaza Universidad de la Diagonal de Concepción, de acuerdo con las bases y antecedentes que puedan consultarse diariamente desde el 15 al 25 del actual, en Santiago, en la Sección Arquitectura de esta Corporación, Teatinos N.o 416, y en el Consejo Provincial de la misma Corporación.

Santiago, enero 14 de 1941.

AUGUSTO RIVERA PARGA,
Vicepresidente.

Caja de Previsión de EE. Particulares

AUXILIO DE CESANTIA

De acuerdo con lo dispuesto en el Decreto Supremo, recientemente dictado, que reglamenta el fondo especial de cesantía creado por la Ley 6.020, podrá concederse el auxilio de cesantía a toda persona de 16 años o más, física y mentalmente capaz de trabajar, que hubiera perdido su empleo.

El monto de la ayuda no excederá del 75% del sueldo y comisiones, o comisiones solamente, sobre los cuales el ex empleado hubiere hecho imposiciones a la Caja, en los seis meses anteriores a la pérdida de su empleo.

El auxilio, que no podrá sobrepasar la cantidad de $ 3.500 mensuales, se pagará por días, de cesantía hasta un plazo máximo de 90 días, en cada año calendario.

Para impetrar este beneficio, el peticionario deberá presentar a la Caja, dentro de los seis meses siguientes a la pérdida del empleo, una solicitud que contenga los siguientes datos:

1.o Su nombre, apellido, edad, sexo y estado civil;

2.o El número de sus hijos legítimos, naturales y adoptivos, y la edad de cada uno;

3.o Fecha inicial de la ocupación;

4.o Calidad del último empleo, indicando si era o no habitual;

5.o La remuneración del último empleo;

6.o Si ha percibido o no auxilios con anterioridad dentro del mismo año, y en caso afirmativo indicar cuál ha sido su monto.

Además, a esta solicitud, será necesario acompañar un certificado del último empleador, que especifique la causa de la terminación del empleo y los documentos justificativos de su calidad de padre legítimo, natural o adoptivo, en caso de que tenga hijos. No obstante estos documentos, podrán omitirse si ya obran en poder de la Sección Asignación Familiar de la Caja.

Con estos antecedentes, la Caja dispondrá el pago de la ayuda que corresponda, siempre que el solicitante haya cotizado, por lo menos durante doce meses en el curso de los dos años anteriores a la solicitud del beneficio, que su falta de trabajo se deba a imposibilidad de encontrar ocupación, que ése haya inscrito en el registro de cesantía, y que carezca de otros recursos.

Las solicitudes se presentan en la Sección Auxilio de Cesantía de la Caja, Avenida Bernardo O'Higgins N.o 1367, 7.o Piso, donde se proporcionan, además, a los interesados, todos los datos necesarios.

UNDERWOOD

LA MAQUINA DE ESCRIBIR QUE AL FIN USTED COMPRARA

CUPON CONCURSO FUTBOLISTICO

CAMPEONATO SUDAMERICANO DE FOOTBALL — FEBRERO DE 1941

Chile vs. Ecuador Ganará.....

El score de este match será.....

El primer goal chileno lo marcará el jugador.....

El primer goal de Ecuador, lo marcará el jugador.....

HAY UN PREMIO DE $ 400 AL LECTOR QUE ACIERTE

ENVIE EL CUPON A CASILLA 2834 o DEPOSITELO EN "LA NACION" (AGUSTINAS 1269)

NOMBRE .....

DIRECCION .....

REPRESENTANTES PARA CHILE

DAVIS Y CIA

SANTIAGO, Bandera 135

VALPARAISO, Blanco 961

ASAMBLEAS Y ACUERDOS DE FEDERACIONES SOC. MUTUALISTAS Y SINDICATOS OBREROS

Hoy y mañana celebran reuniones de interés los obreros de Barracas, Madereros, Sindicato del Rodado, Comerciantes y otras entidades

SIND. DEL RODADO A TRACCION ANIMAL (SECTOR CONCHALI).— Este sector efectuará mañana a las 16 horas, en su local de calle Fermín Vivaceta, una reunión general de socios, para este efecto todos los sectores deberán suspender sus reuniones para concurrir a esta reunión convocada por la directiva de la Central. Además, deben concurrir los carreteleros y golondrineros de los diferentes paraderos con el objeto de oír la cuenta de la respuesta del Ministro del Fomento, por esta causa se recomienda la mayor asistencia y puntualidad en la hora.

JUNTA DE VECINOS DE LA POBLACION EL SALTO.— Esta institución en su última reunión acordó dirigirse nuevamente al director de la Caja de la Habitación, para solicitarle reconsidere los precios que se están cobrando por las instalaciones domiciliarias de agua potable.

UNION DE POBLACIONES DE CONCHALI.— Esta entidad en su última reunión tomó resoluciones relacionadas con el nuevo plan de trabajo al cual se abocará la nueva mesa directiva.

CIRCULO DE FERROVIARIOS JUBILADOS Y EN SERVICIO.— Asamblea general mañana, a las 10 A. M. en su local de calle Bascuñán Guerrero 45.

COMITE DE CESANTES FERROVIARIOS DE SANTIAGO.— Junta general para hoy a las 20 horas en su local social, se recomienda la asistencia.

FEDERACION NACIONAL TEXTIL.— A los delegados de los sindicatos adheridos para hoy, a las 16 horas, en su local de calle Santa Elvira 88.

SIND. PROF. DE COMERCIANTES ESTACIONADOS Y AMBULANTES.— Este Sindicato, por intermedio de una comisión que será presidida por el Presidente del Comité de Defensa del Gremio, señor Manuel Hevia y Bac, se entrevistará el próximo lunes con el Intendente de la Provincia, señor Ramón Vergara M., con el Alcalde y con el Mayor de la 9.a Comisaría, con el objeto de solicitar las patentes para los comerciantes que trabajan en el sector del Luna Park, en el ramo de Compra y Venta de objetos usados por esta causa este Sindicato avisa a la comisión estén a la hora y fecha en el local de la institución.

SIND. PROFESIONAL DE OBREROS EN BARRACAS.— Este sindicato cita a los personales del gremio a reunión para mañana a las 10 A. M. en su local de calle Santo Toribio 640, para esta reunión se encarece la asistencia por haber asuntos de importancia para el gremio que tratar.

SOC. MANUEL MONTT.— Esta sociedad pone en conocimiento de los asociados que ya están haciendo los traspasos de los fondos acumulados en la Caja de Seguro Obrero o la Caja de Empleados Particulares.

JUNTA PROVINCIAL DE LA FEDERACION DE LA MADERA.— La directivas de esta Federación se concentrarán mañana a las 10 horas en San Diego 238, para fijar la posición que adoptará frente a la evasiva llevada hasta la fecha por el Sindicato Profesional de Fabricantes de Muebles.

COMITE DE LA POBL. MANUEL AHUMADA.— Esta institución en su última reunión acordó adherir a la labor de progreso local que viene desarrollando la Acción Comunal de Providencia.

ASOC. HIJOS DEL SUR.— Esta institución cita para mañana a sesión general extraordinaria con el objeto de elegir presidente secretario, protesorero y algunos directores, para esta reunión se encarece la asistencia y puntualidad en la hora.

CENTRO MOISES CASTILLO DE LA U. NACIONAL.— Reunión de directorio para mañano, a las 10.30 horas, con el objeto de elegir la mesa directiva, en su local de calle Eucaliptus 530.

SOC. JUAN M. DAVILA BAEZA a la comisión revisora de contabilidad para hoy a las 17 horas, en el local social y para mañana a Junta General de socios las 10.30 horas en el mismo local, recomendándose la asistencia y puntualidad en la hora.

BRIGADA DE LA FED. DE LA MADERA.— Reunión ampliada de todos los militantes para hoy, a las 18 horas en su local de calle Nataniel 117, para esta reunión se encarece la asistencia por haber asuntos de importancia para el gremio que tratar.

COMITE DE FERROVIARIOS JUBILADOS.— La mesa directiva de este Comité pone en conocimiento a todos los afectados por los 50 meses, que el pago será a fines del pte mes según relación obtenida en la Dirección General y Control de Gastos del 14 del presente mes.

SOC. UNION DE LOS TIPOGRAFOS.— Sesión de directorio para hoy, a las 16 horas para esta reunión se encarece la asistencia por haber asuntos de importancia que tratar.

ACUERDOS APROBADOS POR EL CONSEJO PROVINCIAL DE LA CTCH

Preparativos para el próximo Congreso Provincial Campesino. — Instrucciones a los Sindicatos afiliados

Antenoche se reunió el Consejo Provincial de la C. T. Ch. hasta la tres de la madrugada y entre los numerosos acuerdos adoptados, figuran los siguientes:

1.o Reclamar al Ministro del Trabajo y la Dirección General respectiva, por el asalto de que fué víctima la Secretaría del Sindicatto de Choferes y Cobradores da Autobuses de la Línea Diagonal en el que le fueron robadas especies, documentos y timbres de la organización, que se avalúa en la suma de 3.000 pesos.

2.o Para la preparación del Congreso Provincial Campesino a efectuarse los días 29 y 30 de marzo del presente año, se designó a la Comisión de Organización y Control de este Provincial formada por los compañeros: Luis González, Roberto Pinto, la que estará dirigida por el Secretario General, compañero Orlando Pavez Guzmán, quienes se harán asesorar por una sub-Comisión designada de común acuerdo por los compañeros nombrados.

3.o Contestar en párrafo aparte las aseveraciones falsas e injuriosas de la Unión Provincial de Sindicatos Agrícolas; y

4.o Aprobar en todas sus partes la resolución adoptada por el Consejo Directivo Nacional en el sentido de retirar a la C. T. Ch. del Frente Popular por ser éste un organismo político que ya no existe; aprobándose finalmente el siguiente voto:

1.o Retirar la delegación que éste Consejo mantenía en el Frente Popular Provincial.

2.o Impartir instrucciones a los Consejos Departamentales, Locales, Federaciones de Sindicatos de la Provincia en el sentido de que en virtud de esta resolución deben de abtenerse terminantemente de llevar al seño de sus organismos discusiones de carácter político que puedan poner en peligro la unidad indestructible que debe existir entre las bases; y

3.o Advertir a todos los organismos Sindicales de la Provincia, que es un deber hacer cumplir disciplinadamente estas resoluciones.

ORFEON MAESTRANZA II ZONA DE FF. CC.

El Orfeón Maestranza de la 2.a Zona de los FF. CC. del Estado, en su última junta general de socios, nombró el siguiente directorio que regirá los destinos de la institución durante el período de 1941, el que quedó formado por las siguientes personas: Presidente, señor Luis Torres C.; vice, señor Constantino Medina; secretario, señor Oscar Espinoza; pro, señor Luis Vergara; tesorero, señor Francisco Leal; subtesorero, señor Roberto Torres C.; y directores los señores Eloy Aracena, Fernando Mella H. y Augusto Soto V.

Esta institución cita para hoy a las 16 horas, para la recepción del nuevo directorio en su local social, encareciéndose la asistencia y puntualidad en la hora.

FEDERACION DE MOLINEROS

Para tratar importantes asuntos del gremio, la Federación Industrial de Molineros de Chile, cita a reunión de delegados permanentes para el próximo domingo 19 de los corrientes, a las 10 horas.

Se nos encarga la asistencia y puntualidad en la hora.

Vendo
MOTOR RUSTON
16 H. P. Tratar:
TELEFONO 33
Cisterna

DECLARACIONES QUE FORMULA EL SECRETARIO GENERAL DE LA CTCH

Se refiere en ellas a observaciones del Subsecretario General del organismo

El Secretario General del Consejo, Directivo Nacional de la CTCH., señor Bernardo Ibáñez nos envía declaraciones, por las cuales refuta las formuladas por el Subsecretario General, del mismo organismo, señor Salvador Ocampo.

Empieza manifestando el señor Ibáñez, que la actitud del señor Ocampo, importa una rebelión ante las resoluciones adoptadas por el Consejo Directivo y más adelante agrega:

"Siempre ha sido la directiva responsable de la organización por estatuto y práctica sindical de la CTCH., el Consejo Directivo Nacional que sancionó el retiro de la institución del ex Frente Popular. Esta resolución se adoptó por hallarse rota aquella entidad política, debido al retiro de uno de los grandes partidos que la formaban y a la libertad de acción acordada por el partido eje de la combinación, el radical, y, además, con la finalidad suprema de defender la unidad y la independencia de la Central Sindical que presidio desde hace 18 meses, con la confianza y el respecto de todos nuestros afiliados.

Si la Confederación de Trabajadores hubiese salido del ex Frente Popular, para incorporarse a otra combinación de partidos o para formar un nuevo frente con el Partido Socialista, Ocampo tendría razón en su actitud indisciplinada y antiunitaria. Pero la CTCH., ha salido de una combinación ya despedazada e inexistente para defender su propia unidad interna, ya que lo contrario habría sido dejarla como simple apéndice del Partido Comunista en su propósito de hacer una combinación electorera con otras entidades políticas. Lo resuelto por nuestro Consejo Directivo Nacional, hasta los niños saben que está bien.

Fuera de los Sindicatos la política partidista, porque los disgrega y despedaza. Fuera de los Sindicatos la propaganda envenenada y personalista que hace el Partido Comunista contra hombres de gobiernos y hombres de otras tiendas partidistas.

Deseo una CTCH. grande y unida donde esté toda la clase por sus propias reivindicaciones; mejores salarios, mejores condiciones de trabajo, mejor trato patronal, mayor cultura y bienestar; pero fuera de ella la propaganda de los partidos que desean colonizarla llámanse como se llamen.

Esto lo desea toda la clase obrera y contra esto protesta el señor Ocampo que aparece colocado contra la unidad y contra la disciplina de la CTCH".

RESOLUCIONES DEL SIND. DEL RODADO A TRACCION ANIMAL

Próximas reuniones generales de los sectores. — Problemas del gremio

El Sindicato General del Rodado a Tracción Animal, en reunión efectuada últimamente acordó los siguientes puntos:

Solicitar a la Dirección del Tránsito de Santiago la inclusión del recorrido Mapocho-Pérez a su jurisdicción; solicitar un paradero en la calle Manuel Montt esq. de Exposición, para diez carretelas; hacer efectivo el voto de censura y expulsión del sindicato a uno de los socios del sector Pila, por hacer obra de desunión entre los componentes del gremio; efectuar una junta general de socios en el sector Conchalí, calle Fermín Vivaceta 1610, a las 16 horas, con el objeto de reorganizar dicho sector y además, nombrar la mesa directiva que regirá los destinos del Sindicato en Conchalí. En esta reunión se dará cuenta de la entrevista sostenida por la comisión que se efectuó con el Ministro de Fomento, señor Oscar Schnake, la cual fué presidida por el presidente de la Central, señor Erasmo Soto R... La directiva avisa a todos los golondrineros y carreteleros que deben asistir a esta Junta General, por haber asuntos de importancia que tratar haciéndose esta citación extensiva a la comisión encargada de las carreras a la chilena, que se efectuarán el 26 del presente mes en el pueblo de El Monte.

ANIVERSARIO DEL SIND. PROFESIONAL DE LOS GARZONES

El Sindicato Profesional de Garzones y Ayudantes, efectuará el 31 del presente mes, un banquete, en conmemoración de su primer año de vida sindical. Este acto se verificará en el Hotel Castilla, Avda. Bernardo O'Higgins 3293, a las 23 horas. Para estas festividades, han sido invitadas especialmente las autoridades de la provincia y varios dirigentes sindicales.

COOPERATIVA HUERTOS FAMILIARES

El directotrio de esta institución pone en conocimiento de sus asociados, que mientras se promulga la ley ya aprobada por el H. Congreso, sólo se espera este acto, para que la Caja dicte el reglamento y proceder a su realización.

Mientras tanto, después de la autorización de la Caja para nuestra organización, los estatutos siguen su trámite, encontrándose actualmente para su segunda revisión, con su informe evacuado y listo para la firma del señor director, que por el momento está ausente de la capital.

Como aún queda algunas vacantes, se le avisa a los interesados que pueden pasar por la secretaría que está ubicada en Bandera 75, cuarto piso, oficina 314.

SINDICATO PROF. DE COMERCIANTES EN ROPA

El Sindicato Profesional de Comerciantes en Ropa Usada, con fecha última, efectuó la elección complementaria para elegir tres directores, quedando constituída la Mesa Directiva por las siguientes personas:

Presidente, señor Aurelio Villalón Gómez; secretario, señor Raúl Alvarez E.; tesorero, señor Claudio Martínez S.; y directores, los señores Arturo Ilabaca G. y Segundo Castillo S.

HOY SE REALIZA VELADA CULTURAL DEL CENTRO SOCIAL LOS PROVINCIANOS

El acto está dedicado a destacados colaboradores de la acción artística y mutual en Sociedades y Sindicatos.— Las adhesiones

El Departamento de Arte y Cultura de Los Provincianos, llevará a efecto hoy sábado, a las 21.30 horas, en su terraza de verano, ubicada en San Diego 164, la velada literaria musical anunciada con anterioridad, en homenaje al Presidente del Centro, don Leonidas Leyton Leyton, con motivo de haber ungido candidato a senador por la provincia de Santiago, del Partido Democrático y a los candidatos a diputados por el primer distrito de Santiago don Pedro Cárdenas Núñez y Luis Muñoz Moyano y al candidato a regidor don Arturo Gamboa.

El secretario general del Departamento Marcelo Fredes, disertará acerca de la personalidad política y profesional del presidente del centro.

Además, usarán de la palabra los militantes señores Hernán Concha y Miguel A. Vera.

Los militantes de los centros de Estudios Los Provincianos, Unión Torrealba y Hogar Democrático concurrirán a presenciar el acto de confraternidad democrática.

Por las adhesiones que ha recibido promete el acto ser además sobresaliente, pues es ésta la oportunidad hará uso de la palabra el candidato a senador señor Leonidas Leyton Leyton.

Actuará el conjunto Carlos Gardel y artistas del Departamento.

Velada gratuita de Extensión Cultural en T. de Melipilla

Se desarrollará un sobresaliente programa. — Hablará R. Jorquera M.

LA CIA. OBRERA

El próximo martes, el Depto. de Extensión Cultural, ofrecerá una velada gratuita para las clases obreras de Melipilla, en el Tetro de esa localidad.

La disertación estará a cargo del señor Roberto Jorquera Moya, Secretario General del Servicio y la Cía. Teatral Obrera del Departamento desarrollará un atrayente programa artístico. Además, de las variedades, se pondrá en escena un sainete en los actos original de A. Díaz Meza.

En la delegación participarán los señores Roberto Jorquera, Matías Soto Aguilar y el Director de la Cía. señor José Gómez.

UNION PROVINCIAL DE LOS SINDICATOS AGRICOLAS

Convoca para el lunes 20 del presente, a las 21 horas, al local de costumbre, a una reunión extraordinaria, en la que se tratarán asuntos de vital importancia relacionadas con el Congreso Provincial de los Obreros Agrícolas, que se efectuará en la capital en el mes de marzo y para tratar sobre la situación política.

Se encarece la asistencia y se ruega la puntualidad en la hora, a José Correa de Colina, del Sindicato El Algarrobal y a Ernesto Calderón, del Sindicato El Almendro.

EMPRESA PULLMAN BUS
Micros a Algarrobo
Nuevo Servicio
Salida diariamente a las 8.30 A. M., con el siguiente recorrido:
San Antonio
Cartagena . $ 15.-
Las Cruces .
El Tabo .. $ 20.-
Pta. Tralca
El Quisco ..
Algarrobo . $ 25.-
Pida informes al
FONO 90346
Paradero: Centro Plaza Argentina

ACUERDOS DEL CENTRO LATINO AMERICANO

El Centro Latino-Americano, efectuó una reunión de socios y delegados, tomándose los siguientes acuerdos:

Aprobar ampliamente la invitación a las sociedades obreras del Cuzco, con motivo del Cuarto Centenario de Santiago, la que se hará en retribución a la invitación hecha por las sociedades del Perú en 1934, fecha en la que fueron cinco delegados chilenos;

Enviar un nota a las sociedades mutualistas de Santiago, invitándolos a tomar parte en la composición del Comité que tendrá a su cargo la recepción y homenaje que se le rendirá a la delegación peruana y facultar a la Mesa Directiva para que a la brevedad posible se entrevista con el señor Ministro de Relaciones Exteriores y con el presidente del Comité de Festejos, señor Rogelio Ugarte, a quienes se les informará oficialmente de la llegada de la delegación peruana.

DUEÑOS DE DEPOSITOS MINORISTAS DE LICO

La Asociación de Dueños de Minoristas de Licores en su última reunión acordaron los siguientes puntos:

Nombrar una Comisión, que concurran a Rancagua a una invitación hecha por la Asociación de ese pueblo a efectuarse mañana, a las 11 horas; dió cuenta de la concentración efectuada en San Bernardo, de la Sociedad de Dueños de Depósitos Minoristas de Licores y acordó agradecer las atenciones prestadas a la delegación de Santiago que asistió a esa reunión; se dió lectura a las informas que la Mesa Directiva ha redactado a la actual Ley de Alcoholes y por último, se puso en conocimiento de todos los comerciantes dueños de depósitos de licores, que deben pasar por I. Municipalidad a renovar las patentes para expendio de bebidas alcohólicas.

NUEVOS DIRIGENTES ELIGIO LA JUNTA DE FERROV. JUBILADOS

Presidirá el Cuerpo Directivo el señor Carlos Yáñez A. — La sesión de hoy

La Junta Ejecutiva de las Asociaciones de Ferroviarios Jubilados de Chile en reunión efectuada últimamente, eligió la Mesa Directiva, que regirá los destinos de la Institución durante el año 1941, la cual quedó formada por las siguientes personas:

Presidente, señor Carlos Yáñez A., vice, señor Ricardo Quinteros tesorero, señor Carlos Labbé, secretarios de correspondencia y actas, señores Rodolfo Valencia y Victor Alvarez, delegados de los Asociaciones de Santiago Ovalle, San Fernado, Talca y Llay Llay; directores, señores Belisario González, Luis de la Rosa Luis Urrutia, Carlos Muñoz, Alejandro Gálvez, Alejandro Morales, Gregorio Hernández, Isidoro Barrera, Aurelio Palma, Alejandro Latorre, Eduardo Ruz, y Manuel Ilufiz, delegados por las asociaciones de Arica, Copiapó, La Serena, Coquimbo, La Calera, San Felipe, Melipilla, San Antonio, Curicó, Parral, Temuco, y Valdivia respectivamente.

Esta asociación cita a los delegados del período anterior y nombrados últimamente, para hoy a las 15 horas en su local de calle Bascuñán Guerrero 45.

LA UNICA MAQUINA DE AFEITAR QUE ASIENTA Y AFILA SU HOJA SIN QUITARLA

BOX

EL CHILENO CID CREE VENCER EN EL FINISH DE ESTA NOCHE AL ESPAÑOL RODRIGUEZ

Enorme interés despierta la competencia de esta noche en el Caupolicán. — Nuevamente actuará el chileno Pabst

Esta noche, a las 22 horas, continúa en el ring del Teatro Caupolicán, la selección nacional de catch as catch can, correspondiendo la reunión de esta noche a la sexta rueda.

El programa elaborado es atrayente, y en él intervendrán los elementos que más se han destacado en este torneo, por lo que hace predecir que la reunión en el "Palacio de los Deportes", deberá constituir otro brillante éxito.

EL PROGRAMA

El programa completo consta de cuatro encuentros oficiales de diez minutos de lucha por dos de descanso, salvo la lucha entre Rodríguez y Cid, que ha sido pactada a finish, por primera vez en este torneo. De acuerdo con el programa, los que actúan son los siguientes:

NIGRO vs. CASTEL

Este encuentro ha despertado interés, por tratarde de una competencia entre dos muchachos jóvenes de poderosas fuerzas. Castel, el catcher chileno-francés, de encontrarse en buenas condiciones, deberá vencer al irascible luchador italiano Giuseppe Nigro, ya que este catcher, en todas sus presentaciones, ha demostrado tener muy poca resistencia para el castigo.

SALZMANN vs. TAYLOR

La sensación extraordinaria del espectáculo promete resultar el match que sostendrán el alemán Miguel Salzmann y el marinero inglés Ben Taylor, encuentro éste que, por sí sólo, constituye una atracción, dada las magníficas cualidades de ambos adversarios y del apasionamiento de sus partidarios.

El marinero inglés Ben Taylor, que hiciera una espectacular lucha frente al chileno Carlos Pabst, la semana pasada, tendrá en esta lucha oportunidad de demostrar todos sus recursos de catcher violento y agresivo.

Esta lucha tiene que resultar violenta y dramática, ya que ambos catchers se tienen un irascible encono, dada la nacionalidad a que pertenecen. Pronosticar un ganador es bastante difícil; sólo podremos decir que la lucha se presenta sumamente violenta y peligrosa para ambos contendores.

UN MATCH A FINISH

Quizá el principal interés de la reunión de esta noche, es el encuentro a finish que sostendrán el español Antonio Rodríguez, y el chileno Humberto Cid. Este encuentro es una revancha, producto de un match sumamente violento y lleno de alternativas que dirimieron estos luchadores, en la segunda rueda de este torneo.

Esta lucha está destinada a tener un desarrollo violentísimo, pues ambos hombres son, técnica y fisicamente, muy bien preparados.

Antonio Rodríguez es el catcher que se mantiene invicto en este torneo, y en sus combates ha demostrado ser un catcher de extraordinarias condiciones. Los aficionados que asisten semanalmente a estos espectáculos, podrán apreciar en el match de esta noche, el estilo limpio y efectivo del chileno, contra el "Tarzán español". Además, esta lucha tiene interés especial, pues se trata de una lucha en que los contendores actuarán hasta vencerse.

PABST vs. CUADRA

La segunda presentación del gran catcher nacional Carlos Pabst, se realizará frente al fuerte luchador criollo, Abel Cuadra, muchacho que, en ocasiones anteriores, ha obtenido triunfos sobre hombres de la talla de Salzmann y de Taylor. Cuadra tendrá esta noche una gran oportunidad de rehabilitarse ante los aficionados, por su inesperada derrota frente al puntero de la selección, el español Rodríguez. Por su parte, el catcher nacional, Carlos Pabst, tendrá que recurrir a todos sus recursos para salir airoso de esta prueba, con un hombre de las condiciones de Abel Cuadra. Demás está decir que esta lucha será de sumo interés y atracción.

LAS LOCALIDADES"

Los precios para la sexta rueda, regirán siempre populares, de acuerdo con la política económica de la Empresa Chilena Cóndor, que, en su deseo de difundir entre el pueblo el amor a los deportes, ha fijado los siguientes precios de las localidades, que ya están en venta en el Caupolicán:

Ring-sides numerados, 8 pesos; platea, 5 pesos; balcón, 4 pesos, y las amplias galerías del "Palacio de los Deportes", costarán solamente un peso. Como siempre, el espectáculo será amenizado por el Orfeón Tranviario.

EQUIPO TRANVIARIO ACTUARA ESTA NOCHE EN EL MEXICO B. C.

Sepúlveda y Meza, en el match de fondo

Del más alto interés resulta para nuestros aficionados al box, el anuncio de las peleas de esta noche en el ring del México Boxing Club, situado en calle San Pablo 1617.

El encuentro básico está a cargo de los amateurs de la talla de Juan Sepúlveda y Segundo Meza; el primero es ganador del seleccionado Ferroviario, Rolando Schiaffino y Meza es a la vez vencedor por K. O. de Juan Durban, aficionado este último que disputó la final del campeonato de Santiago a Arturo Estévez.

A esto debemos agregar que el resto del programa es de todo interés y que, como el match de fondo, hay otros combates que serán para el público aficionado, de poderosa atracción por la calidad de los rivales de los que se destacan muchachos como Mario García el Pelao, segundo campeón del Ejército de Chile, Orlando Saavedra, Manuel Silva, Oscar Madariaga, Edmundo Vargas y Joaquín Pinto.

EL PROGRAMA

El programa de peleas de esta noche en el ring del México B. C., calle San Pablo 1617, está compuesto de diez encuentros, siendo ocho peleas oficiales y el resto de reserva, pero si todos los actuantes tiene su pase médico se harán en su totalidad.

Miguel Bejar del México con Luis Aránguiz del Tranviario.

Ismael Farías del México con Luis Flores del Tranviario.

Raúl Pérez del México con Carlos Tejo del Tranviario.

Jacinto Vallejo del México con Ignacio Zúñiga del Tranviario.

Joaquín Pinto del México con Lorenzo Collao del Tranviario.

Edmundo Vargas del México con Segundo Aceituno del Tranviario

Luis Pacheco del México con Miguel Duarte del Tranviario.

Mario García el Pelao del México con Orlando Saavedra del Tranviario.

Manuel Silva del México con Oscar Madariaga del Tranviario.

Interesante encuentro de fondo a cinco rounds entre los pesos medios livianos Juan Sepúlveda del México, vencedor de Rolando Schiaffino con Segundo Meza del Tranviario, vencedor de Juan Durban por K. O.

EL RAFAEL FRANCO REALIZARÁ MAÑANA PROGRAMA PUGILISTICO

Competirá con el Green Cross B. C. en su local de Pedro Lagos 1038

Mañana en la tarde, a las 18 horas, en el ring del Rafael Franco, se efectuará una reunión que está llamada a obtener un franco éxito por la calidad de los actuantes.

Tanto el Rafael Franco como el Green Cross, que competirá en esta ocasión, ha seleccionado a un grupo de pugilistas de buenos medios combativos, factor que influirá para que el público concurra en cantidad apreciable.

El programa de mañana, en el ring del Franco, Pedro Lagos 1038, es el siguiente:

Raúl Muñoz, Green Cross, v. Jorge Flores, Rafael Franco.

Lorenzo Amengual, Green Cross, v. Jacobo Quezada, Rafael Franco.

José Alfaro, Green Cross, v. Alberto Arrue.

Víctor Lara, Green Cross, v. Guillermo González, Rafael Franco.

Jorge Cisternas, Green Cross, v. Mario González, Rafael Franco.

César Sotello, Green Cross, v. Orlando Ortiz, Rafael Franco.

Juan Fuentes, Green Cross, v. Rafael Vega, Rafael Franco.

Aibino Olguín, Green Cross, v. Hernán Sánchez, Rafael Franco.

EN EL MONUMENTAL HOY SERA FESTEJADO ARTURO GODOY

Ha organizado una fiesta el Comité de Vecinos Local de la Cuarta Comuna Pro Hogar Infantil, a la que asistirán Arturo Godoy, en compañía de su señora esposa; quienes una vez más recibirán el aprecio y cariño que por ellos sienten los habitantes de la comuna.

La noticia de la visita de Godoy y su esposa de asistir al beneficio Pro Hogar Infantil a realizarse en el Teatro Municipal, ha causado gran entusiasmo.

Se dará comienzo al acto con la película "Lobos humanos", a continuación hará uso de la palabra el señor Carlos Roberto Jiménez, presidente del Comité de Vecinos Pro Adelanto Local de la Cuarta Comuna, quien puntualizará claramente el significado de esta función, y de lo que va hacer creado en la comuna, ya que hasta hoy lo han olvidado; a continuación se pronunciarán poesía por las niñitas de la Población General Velásquez, poniéndose término a este acto con una buena obra en escena por el famoso conjunto artístico "Rumbo Nuevo".

Esta noche se efectúa festival en honor de Arturo Godoy

El campeón de peso pesado llegará esta tarde de Talca.— Actuarán El Tani, Cásares, Torregrosa y Alfonso Aguila

Esta noche, a las 21.30 horas, en el ring del Coliseo Popular, calle Antofagasta esq. de Exposición se efectuará la velada que se ha preparado en honor de Arturo Godoy.

El campeón de peso pesado que aceptó este homenaje y prometió asistir llegará esta tarde de Talca, para regresar en seguida al sur a donde anda en jira.

En el populoso barrio de San Eugenio reina verdadera expectación por esta reunión, tanto por el hecho de rendir homenaje a una de las figuras de nuestro boxeo, como por la alta calidad del programa, cuyo número principal es la presentación que hará El Tani, la gloria máxima de nuestro pugilismo profesional a quien también se rendirá el homenaje de admiración y simpatía a que es acreedor.

UN BUEN PROGRAMA

Además de la exhibición del Tani con el ecuatoriano Osvaldo Cásares, habrá otra a cargo de Alfonso Aguila y el cubano Joaquín Torregrosa, elementos de suficiente prestigio como para llamar la atención del público.

Los encuentros de box a cargo de aficionados son también de gran valor. Basta sólo citar los nombres de Nonato Contreras, Juan Rubio, Manuel Méndez, segundo campeón de Chile de peso mediano, Pedro Zúñiga, Renzo Martínez, Arturo Muñoz, Luis Candia, Luis Encinas, José Valenzuela, etc., para que los aficionados aprecien en toda su mayor amplitud la calidad del programa que se efectuará esta noche en el ring del Coliseo Popular.

EL PROGRAMA

El programa de esta reunión es el siguiente:

Luis Encina, Colo Colo, con Juan Chandia, San Eugenio.

Mario Leguá, Ferroviaria con Manuel Romero, San Eugenio.

Eladio Faundez, San Eugenio con Eulogio Pérez, Ejército.

Luis González, San Eugenio con Pedro Flores, Colo Colo.

Segundo Avendaño, Ferroviaria con Luis Leiva, Tranviario.

Enrique Candia, Colo Colo con Renzo Martínez, San Eugenio.

Salomón Mendel, México con José Valenzuela, Ejército.

Héctor Chacón, Colo Colo con Manuel Martínez, San Eugenio.

Jacinto Herrera, Ejército, con Manuel Leiva, Ferroviaria.

Luis Vega, Colo Colo, con Arturo Muñoz, México.

Manuel Méndez, Famae, con Pedro Zúñiga, Colo Colo.

Nonato Contreras, con Juan Rubio, Ferroviario.

Exhibiciones entre El Tani y Osvaldo Casares y Alfonso Aguila con Joaquín Torregrosa.

La banda de Aviación amenizará este espectáculo.

EN VALPARAISO PELEAN ESTA NOCHE SIMON GUERRA Y LUCIANO CARRILLO

El elemento aficionado al box de Valparaíso espera con entusiasmo el encuentro que esta noche tendrá lugar en el ring del Coliseo Popular y que protagonizarán los pugilistas del peso mediomediano Simón Guerra y Luciano Carrillo, chileno y peruano respectivamente.

Las condiciones de estos púgiles, especialmente del extranjero que en cada encuentro se ha ido superando hasta llegar a vencer dos veces a Wilson, son garantía de éxito de la reunión de esta noche en Valparaíso.

El encuentro será arbitrado por Fernando Fantini, quien irá de Santiago especialmente aprovechando el viaje para hacer entrega a la Asociación de Box de Valparaíso de la Copa Beteley, que obtuvo en el Campeonato Nacional de aficionados, por haberse clasificado tercero en peleas ganadas durante la selección.

AYER FUE PROBADO OSVALDO CASARES

EL PUGIL EXTRANJERO PRODUJO BUENA IMPRESION

En la tarde de ayer en el Gimnasio de Ferroviarios, ante un número apreciable de público, fué sometido a una prueba de eficiencia el profesional ecuatoriano Osvaldo Casares, que como hemos enunciado, pelea el viernes 25 del presente mes en el Caupolicán con Humberto Wilson.

Concurrieron varios dirigentes de la Federación de Box de Chile, quienes, después de hacer un entrenamiento magnífico al citado pugilista se retiraron gratamente impresionados.

Casares hizo una buena demostración de sus facultades, las que lo señalan como un peso liviano de sólida situación en el Continente.

GREEN CROSS PELEA ESTA NOCHE CON OSVALDO PUCCIO Y GUILLERMO ARROYO

Estos últimos clubes han formado un poderoso equipo

En el ring del Green Cross se llevará a cabo esta noche, a las 21.30 horas, el festival pugilístico concertado contra los clubes Guillermo Arroyo y Osvaldo Puccio, instituciones estas que han formado un equipo poderoso, lo que contribuirá a dar a esta reunión mayor importancia.

Es por esto que el programa anunciado para hoy en el ring de Santa Isabel 0470 está llamado a demostrar su interés por estas reuniones que ofrece el Green Cross con lo que han tratado sus dirigentes de levantar el entusiasmo por el box en el populoso barrio oriente.

En el encuentro de fondo actuará Humberto Formigli que pasa por un período extraordinario de sus facultades, enfrentándose a Arturo Lecaros, un exponente de muy apreciables aptitudes técnicas.

EL PROGRAMA

El programa de las peleas de esta noche del Green Cross es el siguiente:

Francisco Galvez, G. Cross con César Muñoz G. Arroyo.

Luis Muñoz, G. Cross, con Ismodoro Puebla, O. Puccio.

José González, G. Cross, con Alberto Achui, O. Puccio.

Jorge Berrocal, G. Arroyo, con Fernando Ibarra, G. Cross.

Alberto Sotomayor, G. Cross con Alberto Flores, O. Puccio.

Víctor Chávez, G. Cross con René Uribe, G. Arroyo.

Osvaldo Ramírez, G. Arroyo con Eduardo Henríquez, G. Cross.

Humberto Formigli, G. Cross con Arturo Lecaros, O. Puccio.

FERG REINICIA SUS ACTIVIDADES

Ayer nos visitó Antonio Pino el peso medio mediano del Colo Colo B. C. con el objeto de manifestarnos que en el próximo domingo reanudará sus actividades pugilísticas.

El manager Moya dirigirá el entrenamiento.

HOY PRESENTA LOLA MEMBRIVES "LOS PADRES TERRIBLES", EN LAS DOS FUNCIONES

...ar de haberse repetido ...ersas ocasiones que la ...a de Jean Cocteau, Los ... Terribles, se daría por ... vez en la temporada, ...mente la dirección del ...ipal se ha visto obligada ...nerla en la cartelera, a ... de personas que no han ... oportunidad de ver esta ...lles creación de Lola ...rives.

...vamente, la interpreta... que hace de su rol la emi... actriz, es de aquéllas que ... en el público una impre... inolvidable; además, son ... los miembros del ... médico de Santiago, ... han acercado a felicitar a la intérprete por la forma perfecta con que detalla la escena de la muerte en el último acto.

En esta obra actúan en forma preponderante Josefina Santaularia, Pilarín Muñoz, Alfonso Muñoz y Marcial Manent.

Mañana domingo, último día festivo de su temporada, dará tres funciones, poniendo en escena en la matinee, la graciosísima comedia de los Alvarez Quintero, "La Inglesa Sevillana", y en vermouth y noctur. na. repondrá la intensa comedia de Charles de Peyret, "Frenesí", que ha batido junto con "Los Padres Terribles" los records de la temporada.

COMEDIAS Y REVISTAS PARA EL IV CENTENARIO

...ierta interés en el públi... anuncio del debut de la ...ñía di Comedias VI Cen... para el que se ha fijado ... 6 de febrero en la sa... Baquedano.

...ompañía de Comedias IV ...ario ha sido formada ... Dirección Superior del ... Nacional, y está compues... los elementos más va... de nuestra escena, dirigi... el primer actor Leo... Arrieta.

...obra elegida para el de... la comedia "Manuel Ro...", en cuatro episodios y ..., del poeta chileno Car... Barella y que mereció los ...s del primer premio en el ... de la Dirección Supe... del Teatro Nacional.

... demás, la Dirección ... Teatro Nacional está ya ...ándose de su represen... porque se ha propuesto ...lar un espectáculo digno ... fecha que se rememora.

... la confianza de que ... el Rodríguez" hará el mi... de conquistarse todas las ...dias y sacudirá los senti... patrióticos del especta-dor, porque sus escenas son una visión completa, precisa y perfectamente histórica de la vida del gran héroe nacional.

Una Compañía de Revistas organizadas por la Dirección Superior del Teatro Nacional, será otro de los espectáculos oficiales que actuarán durante las festividades en celebración del VI Centenario de la fundación de Santiago.

La presentación de este conjunto se hará a fines del mes en curso en el popular Teatro Coliseo y debutará con una obra de visualidad y colorido, con música agradable, adaptada especialmente.

Forman en el elenco figuras de sólido prestigio artístico, entre ellas la vedette Trini Morel, la bailarina Lya Sabay, y el ballet que dirige Hortensia Arnaud y que está formado por un selecto grupo de jóvenes bailarinas, contratadas especialmente en Buenos Aires por el Director del Teatro Nacional, don Luis Valenzuela Arís.

Además, figuran elementos de aplaudida actuación en nuestros escenarios.

EL ACTOR JOAQUIN MONTERO Y UNA CANTINERA CHILENA

... virtud de la ley de con... y de gloriosas tradicio... nuestro Ejército, la ac... generación debe recordar ... don Joaquín Montero, el ... actor y autor español, ... incorporado a la vida na... de nuestras Fuerzas Ar... porque su actuación se ... con el alma misma de los ...

...os a refrescar algunos ... para que todos los hom... de hoy miren con la sim... que se merece al viejo ac... expatriado a Chile por or... expresa del Excmo. señor ... Cerda, Presidente de la ...blica.

...ndo don Joaquín estaba ... apogeo de su gloria artís... vivía en el más triste ano... y pobreza una mujer ... fué la expresión de la va... y del patriotismo de las ... chilenas, en la campa... del 79. Nos referimos a doña ... López.

... Joaquín Montero, que ... organizado en su compa... del recordado teatro San... grandes beneficios para ... Cuerpo de Bomberos, como ... para las instituciones ... instrucción primaria y para ...s le solicitaban su apoyo ..., un buen día avisó por ... prensa que era necesaria la ... para los veteranos del 79 ... especial, para una de sus ... que moría en la mise... la ya citada doña Juana ...

...mediatamente, el público ... capital respondió al lla... del gran artista y, a tablero vuelto, se realizó una brillante velada, cuyos fondos fueron destinados a ayudar en sus últimos días a la Cantinera López, retrato magnífico de una gesta heroica.

Algún tiempo después, esta noble mujer falleció, puede decirse, en los brazos de don Joaquín Montero. En un rasgo de la nobleza de su alma, no permitió que nadie corriera con los gastos de su sepultación.

Todo esto lo realizó el señor Montero en forma anónima y oculta.

Todo esto lo realizó el señor los aniversarios de Chile, en Madrid, don Joaquín Montero izaba siempre el pabellón nacional, publicaba artículos de prensa en los principales diarios y daba una magnífica función, gratuita, conmemorando las glorias de nuestra República.

Es necesario haber asistido a esas veladas para sentir toda la emoción de la tierra ausente y lejana, evocada con tanto sentimiento por el alma de don Joaquín Montero, enamorado de Chile y de sus tradiciones.

Al hacer estos gratos recuerdos, asiste la seguridad de que el público de Santiago sabrá corresponder ampliamente al viejo artista con su asistencia a la gran velada-homenaje, auspiciada por la I. Municipalidad y que se llevará a efecto el miércoles 22 a las 9.30 P. M. en el Teatro Municipal, y en que don Joaquín Montero pondrá en escena "El Gorro de Cascabeles", que estrenó en Madrid, con gran aplauso de su autor Luigi Pirandello.

Beneficio de Reynolds en el Carrera

... bailar..a de color Reynolds ...cia un festival por artistas ...ples para el lunes en el Ca... función que más bien pa... una revista yanqui, por la ... de los artistas que actua... como por la forma novedosa ...ndrá su present...ión. Ade... de los numerosos artistas de ...gio que actuarán como: ... Negri, Carmen Brown, ... de Lorena, Agudiez, He... Grandón, Dorita Medel, Sa... Guasch, etc., también ac... varios conjuntos orques... que animarán el concurso ... q... se efectuará la mis... noche con num...osas pare... ...eritas.

Manifestación al empresario, don Jorge Guzmán Palacios

Hoy sábado, a las 13 horas, se llevará a cabo, en una de las quintas de los alrededores de la capital, la manifestación que los personales de la Corporación Chilena de Films y Teatro Carrera, le ofrecen a don Jorge Guzmán Palacios, Gerente de la Sociedad Nacional de Inversiones Teatrales, y de la Corporación Chilena de Films, con motivo de su despedida de soltero.

Rayen Quitral y Flores al Caupolicán

El próximo mart... se presentarán en el esc...ario del Teatro Caupolicán la soprano araucana Rayen Quitral, en un hermoso recital de nuevas canciones internacionales y el primer actor y recitador chileno Alejandro Flores.

Dicho binomio artístico, en el "Caupolicán", ofrecerá un espectáculo de selección y calidad, destinado a interesar a nuestras familias.

"TORERO A LA FUERZA", ESTRENA HOY EN EL IMPERIO LA CIA. LEGUIA-CORDOBA

Suceso de risa constituirá hoy el estreno de "Torero a la fuerza", un gracio...ímo juguete cómico en tres actos que harán Lucho Córdoba y Olvido Leguía, con su compañía en el Teatro Imperio, en las funciones de tarde y noche, a las 6.45 y 10 P. M.

Los celebrados autores españoles Jacinto Capellá y José de Lucio han escrito en colaboración este sainete, que es uno de los más divertidos que ha producido últimamente la escena española.

Lucho Córdoba, que hace aquí un papel de eficacia cómica, hará reír al público, pues todo en esta obra está destinado a producir un máximum de hilaridad.

La Compañía ha ensayado con cariño y dedicación esta comedia, que será un triunfo de la alegría y el buen humor que campea en ella.

"HOLLYWOOD MELODY", EN TARDE Y NOCHE DEL BAQUEDANO

La rev.... "Hollywood Melody" ha sido programada por Rex Story para las funciones de vermut y noche que ofrecerá hoy sábado la Compañía norteamericana de Revistas "Hollywood Revue", que sigue actuando en el Teatro Baquedano. La simpatía de las muchachas estadounidenses ha consegu.do los aplausos del público que acude d'ar.amente a los agradables espectáculos del director musical maestro Fred Feld. Las palmas se las llevan como siempre la contorsionista Emilie Winsette, Karlia Kr.st.n, Rosa Lee con sus imitaciones de estrellas del cine, Patty Sullivan, Donna Day, Balvie Terran y el ya popular excéntrico y malabarista Rex Story. El lunes próximo se hará el cambio del programa por la Cía. Norteamericana con "Kiss me my baby" que servirá para aprec.ar, bajo una nueva modalidad, a las alegres y simpáticas huestes de Rex Story y de Fred Feld.

"EL DICTADOR EN EL BALMACEDA"

En los espectáculos de hoy, en el Teatro Balmaceda, la Compañía Revisteril "Cóndor" da a conocer una nueva farsa bataclánica, parodia de Eugenio Retes y Elena Puelma, intitulada "El Dictador en el Balmaceda", trazada a base de cuadros humorísticos de carácter nacional.

La canc.onista Dorita Medel con el guitarrista Paco Vilela, hoy estrenan nuevas canciones de su repertorio internacional; el conjunto de diez y seis segundas tiples bailarinas y la parodista criolla Olga Donoso, también actúan en otros cuadros interesantes.

"El Dictador dictando clase de divorcio", es el cuadro hablado a cargo del elemento cómico formado por Américo López, Elena Puelma, Retes, Eva González, Lu.s Tapia Martínez, Sam Brown y otros.

El cine precede con las películas, Edison el Hombre, y Combatiendo espías.

EL "TEATRO FEDERAL", EN EE. UU.

HISTORIA DE UNA PAGINA TEATRAL BRILLANTE, YA DESAPARECIDA

Broadway vive en estos días el auge pleno de su temporada invernal, y casi no hay noche que deje de registrar un estreno en sus carteleras numerosas.

Con todo, no versará esta crónica sobre novedades del momento sino acerca de algo que ya pertenece al pasado.

Nos referimos al Teatro Federal, fundado allá en 1935 y suprimido hace más de año y medio por disposición del Congreso, pues bajo esa rúbrica, bajo ese signo de carácter nacional, desenvolvióse uno de los más interesantes movimientos del arte dramático en los últimos tiempos, subvencionado por los poderes públicos con una largueza inusitada en la historia de los "teatros oficiales" del mundo.

Su iniciadora y principal animadora — Hallie Flanagan —, acaba de publicar una defensa ardiente de la empresa, costosa pero magnífica. Ha titulado "Arena" al libro que la contiene, y de la denominación se desprende el carácter polémico de la obra.

No en vano "Arena" tiene en inglés, por antomasia, un significado semejante a "palestra".

En realidad el Teatro Federal surgió como otra expresión más de la política del Presidente Roosevelt en favor del "forgottenman" en favor del "hombre olvidado". La crisis económica había tenido una repercusión muy cruda en el campo de las actividades teatrales, y la desocupación cundía en Broadway. Para buscarle un paliativo el Gobierno de Washington prestó toda ayuda posible a un proyecto de la nombrada Hallie Flanagan.

El Gobierno puso al Teatro Federal bajo el control del Works Progress Administration, administración nacional de obras para el fomento de cuanto pudiera dar ocupación a las gentes de brazos caídos. Clausurada con un golpe de hacha aplicado por el Congreso en el verano de 1939, dicha dependencia tuvo una vida un tanto accidentada, debido en parte a la variada calidad de su personal, pero también al papeleo administrativo. Sin embargo, no pueden ignorarse sus servicios como el primer teatro nacional a precios populares en los Estados Unidos y el papel que le cupo desarrollar supliendo la ausencia de compañías viajeras y acostumbrando al público, hasta entonces indiferente, a los espectáculos dramáticos.

El Teatro Federal intentó crear un teatro poético, logrando demostrar la potencialidad de éste en la prosaica época en que vivimos.

No paró allí la acción del Teatro Federal. Como John Gassner ha señalado en un estudio acerca del desenvolvimiento del teatro norteamericano en los últimos diez años, de ese movimiento partió la tendencia de dar un sentido democrático al arte escénico, con la representación en todo el país de "It Can't Happen Here" (Aquí no ocurrirá tal cosa), voz de alerta muy útil en una época conturbada por la amenaza totalitaria. Por fin, este teatro subvencionado, creó la más original aportación al género dramático: el "periódico viviente" (living newspaper), dramatización de problemas de actualidad relacionados con la agricultura, el trabajo, las empresas de utilidad pública, las enfermedades o la vivienda popular.

El Teatro Federal ya no existe y, el libro de Hallie Flanagan está destinado a exaltar su gran contribución al desenvolvimiento dramático en la Unión.

LA CERA DE FAMA MUNDIAL Poliflor UN PRODUCTO NUGGET - M.R. CUESTA MAS PERO DURA MAS

BIBLIOGRAFIA

REVISTA "ENTUSIASMO"

Apareció el número 97, correspondiente a enero del presente año, de la revista mensual "Entusiasmo", órgano oficial del Instituto "Pinochet Le-Brun".

Entra esta publicación al noveno año ininterrumpido de su publicación, desde su fundación en enero de 1933.

En las secciones que mantiene esta revista se destacan en el sumario del presente número especialmente las opiniones de los egresados en el mes de diciembre. También en este número se abre un nuevo concurso literario-periodístico, y se da cuenta del resultado del anterior. Crónica y colaboraciones de estudiantes de provincias completan el nutrido sumario del número del presente mes.

CATITA Y PEDRO QUARTUCCI, HOY EN EL POLITEAMA

Excepcionalmente, hoy en vermut y noche del Teatro Politeama, se presenta la estrella del cine argentino Nini Marshall, secundada por el aplaudido galán y chansonier cómico Pedro Quartucci, espectáculo que ha despertado interés entre las familias del sector Estación-Alameda. Nini Marshall hoy difundirá pintorescas expresiones de sus personajes Catita, Loli, Cándida y asimismo diálogos cómicos con Quartucci e imitaciones de Libertad Lamarque y otras estrellas importantes del cine argentino. Los números de bailes y canciones de Catita y Quartucci, son ilustrados por la Orquesta de doce profesores del maestro Contardo; el cine precede con el film argentino, El Angel de Trapo, de Elena Lucena, y otros extras.

Se nos encarga informar al público del sector Estación Central, que las presentaciones de hoy de la Catita serán las únicas y últimas que hará en Santiago.

Luis Roldan, cantante mexicano

Ha sido contratado en Buenos Aires, para venir a Chile el intérprete de la canción mexicano, Luis C. Roldán, tenor romántico que goza de justa nombradía entre los principales intérpretes de la Radio de Latino América. Luis C. Roldán llegará a Santiago el próximo lunes por vía aérea y ofrecerá una audición extraordinaria el miércoles 22, en el Teatro Caupolicán.

HOY MATINEE TARDE Y NOCHE 3 P.M. 6.30 10 P.M.

ARTISTAS UNIDOS PRESENTA LA GRAN PRODUCCION DE Charlie Chaplin

"EL GRAN DICTADOR"

(PARA MAYORES Y MENORES)

"EL GRAN DICTADOR" NO SE DARA EN OTROS TEATROS HASTA JUNIO PROXIMO

PRECIOS DE PLATEA MATINEE: GRANDES $ 10 - NIÑOS $ 6 TARDE Y NOCHE $ 15.-

CONTINENTAL · CERVANTES

AIRE ACONDICIONADO - TEMPERATURA DELICIOSA

CIA. CINEMATOGRAFICA ITALO CHILENA

LOS MEJORES HOY ESPECTACULOS

CENTRAL · SANTA LUCIA

3 P. M. - 6.30 - 10 P. M. R. K. O. presenta a LUCILLE BALL, la nueva reina rubia del "Sex Appeal", en: DEMASIADAS MUCHACHAS ardiente y vibrante comedia musical. (Sólo mayores)

3 P. M. - 6.30 - 10 P. M. Band y Salas presentan a PEDRO TOCCI, el San Martín de "Tierra de Paz", en LABIOS VENENOSOS Emocionante tragedia argentina, en que también hay risas y lágrimas. (Sólo mayores)

ORIENTE · ALCAZAR

6.30 P. M. 9.30 P. M. Labios Venenosos una tragedia argentina, por Pedro Tocci. (Sólo mayores)

6.30 P. M. 9.45 P. M. "DEMASIADAS MUCHACHAS" brillante comedia musical, con Lucille Ball. (Sólo mayores)

ALAMEDA · PORTUGAL

6 P. M. —:— 9.30 P. M. ¡Sensacional programa cuádruple en ambos teatros! "EL DIARIO DE LOS ESCANDALOS" "EL EMISARIO HEROICO" la película de las mil aventuras; 2.a función de la estupenda serial: "TERRY Y LOS PIRATAS" y 4.a de la escalofriante: "EL SECRETO DE LA ALDEA MUERTA" (Mayores y Menores)

HOY IMPERIO

6.45 P. M. 10 P. M. ¡ESTRENO! El jocosísimo juguete cómico: "TORERO A LA FUERZA" de Jacinto Capellá y José de Lucio. (Localidades numeradas en venta).

CIA. CINEMATOGRAFICA ITALO CHILENA

METRO BANDERA 141 TELEFONO 83361 — HOY 3 P.M. 6.30 10 P.M. MAYORES

Metro-Goldwyn-Mayer

Clark GABLE Chas. LAUGHTON Franchot TONE

Agradable y fresco en pleno verano

Motin a Bordo

METRO · METRO

MAÑANA DOMINGO A LAS 11 DE LA MAÑANA COLOSAL MATINEE INFANTIL

Nuevo y selecto programa de películas cortas

1.o Noticiario inglés.	INTERMEDIO
2.o Bloqueo del Correo.	7.o La caza del anzar.
3.o Guerra de abundancia.	8.o La gallina resultó un gallo.
4.o Mecánica ilustrada.	9.o El pestillo corrido.
5.o Todo por una foca.	10.o A otro perro con ese hueso.
6.o Noticiario Metro.	

PRECIO UNICO $ 2.60

METRO · METRO

CATITA

EN PERSONA, la risueña estrella del cine argentino, NINI MARSHALL, por primera y única vez en el sector Estación Alameda.

POLITEAMA

HOY, DEBUT DE CATITA

HOY, a las 6.30 y 9.30, por primera y única vez, CATITA, en carne y hueso, con su partenaire PEDRO QUARTUCCI, y la Orquesta de doce profesores... ADEMAS, CINE ARGENTINO, Elena Lucena, en "EL ANGEL DE TRAPO" y 8.a, final "DICK TRACY... Gran fiestaza sabatina en el POLITEAMA.

$ 6.60 PLATEA; $ 4.60 BALCON y $ 2 GALERIAS.

Revistas BALMACEDA

HOY, a las 6.10 y 9.30, menores, SPENCER TRACY, en "EDISON, EL HOMBRE"; además; Dick Tracy 8.a, fin, y "COMBATIENDO ESPIAS", 1.a, 5.a COLUMNA; También en escena Balmaceda, DORITA MEDEL, 16 COMPETENTES MISS MAPOCHOS, que saben bailar bien, en la nueva revista estreno;

"EL DICTADOR EN EL BALMACEDA"

$ 4 PLATEA; $ 2.40 BALCON; Y $ 1 GALERIAS

ESMERALDA ★ O'HIGGINS

HOY, a las 6.10 y 9.30, mayores, SPENCER TRACY, en EDISON, EL HOMBRE. Además, en Esmeralda, estreno de fieras, Universal 1941: "LAS FIERAS DE ZANZIBAR" y tercera serial "ALDEA MUERTA". $ 3.40 PLATEA

HOY, a las 6.10, y 9.30, mayores, $ 3.40 platea, estreno Metro G. M. 1941: EDISON, EL HOMBRE con Spencer Tracy; además, EL CASERON DE LAS SOMBRAS copia nueva, por Karloff, y Dick, 7.a

BRITISH BROADCASTING CORPORATION

SABADO 18 DE ENERO

Hora chilena:

19.25 Anuncios del programa.
19.30 Música.
19.45 Noticias en castellano.
20.00 Noticias en portugués.
20.15 "Política internacional, comentario en portugués, por Wickham Steed.
20.30 Música de baile.
21.00 Noticias en inglés.
21.15 Programa según anuncios, presentado en castellano.
22.00 Noticias en castellano.
22.15 Charlas en castellano de la serie "La Gran Bretaña".
22.30 Fin de la transmisión.

Los programas son irradiados en las ondas de 31.55 metros (9.51 megaciclos) y 25.29 metros (11.86 megaciclos). También se irradian en la onda de 19.82 metros (15.14 megaciclos) hasta las 21.15 horas, solamente.

Se puede escuchar el programa dirigido a Estados Unidos en las ondas de 31.32 metros (9.58 megaciclos) y 49.10 metros (6.11 megaciclos).

T. CLUB DE SEÑORAS

MONJITAS 743

Hoy 6 y 9 1|2, exhibiciones de dos lindas cintas (Mayores)

1.o Laurence Olivier y Merle Oberón, en la novela romántica que les ha dado el triunfo: "CUMBRES BORRASCOSAS"

2.o La bella producción de atrayente argumento, muy interesante, interpretada por el héroe de "Despertar del Mundo". (Mayores y menores) "EL CAPITAN CAUTELA"

PLATEA $ 3.40— BALCON 2.40

Mañana matinée: "Dulce Ilusión" y "Patrulla Heroica". Tarde y noche: "Luna de Miel en Río", por Catita, e "Isabelita". Entradas numeradas en venta desde hoy.

GUIA DEL ESPECTADOR: TEATROS, CINES Y VARIEDADES

TEATROS

...ALMACEDA. — Artesanos ... — Teléfono núm. 83768. — ... de Revistas "Cóndor". — ...outh y noche: "El dictador ... el Balmaceda". Cine: Edi... el hombre y Dick Tracy, 8.a ...n.

...AQUEDANO.— Plaza Baque... — Teléfono N.o 05030.— ...ermouth y noche: Compa... ...a Norteamericana de Re...vistas.

...IMPERIO. — Estado N.o 239. ...fono número 8 0 1 3 0 . — ...pañía Córdoba - Leguía. — ...outh y noche: "Torero a ... fuerza".

...MUNICIPAL.— Agustinas esq ... Antonio.— Teléf. 84407. — ...pañía Lola Membrives. — ...outh y noche: "Los padres ...ribles".

CINES

...ALAMEDA.— Delicias 2987. — ...fono número 9 1 2 5 4 . — ...mouth y noche: El diario de ... escándalos; El emisario he...: Terry y los piratas, 2.a, ... secreto de la aldea muer... 4.a función.

...ALCAZAR. — Brasil 373. — ...fono número 8 3 4 2 5 . — ...uth y noche: Demasiadas ...chachas.

AVENIDA.— Vicuña Mackenna 624.— Teléfono N.o 84966. — Vermouth y noche: Ayúdame a vivir.

ALMAGRO.— Plaza Almagro Teléfono número 8 3 4 2 5 . — Vermouth y noche: Ayúdame a vivir; La hijo del arroyo; Terry y los piratas y Aventuras de Dick Tracy.

AMERICA.— Ñuble N.o 390.— Teléfono número 5 2 4 4 3 . — Vermouth y noche: Los desheredados de la suerte; Millonarios en prisión y Aventuras de Dick Tracy.

APOLO. — Victoria número 753. — Teléfono N.o 51748. — Vermouth y noche: Hijas desaparecidas y Coqueta incorregible.

AV. MATTA. — Av. Matta 018. — Teléfono N.o 51455. — Vermouth y noche: El capitán Cautela y El angel de trapo.

BLANCO ENCALADA. — B. Encalada 2820. Fono 91787. — Matinée: El torpedo errante; Tres hombres valientes, y El llanero solitario, 4.a función. Vermouth y noche: El capitán Blood; El caserón de las sombras, y Aventuras de Dick Tracy, 7.a función.

BOLIVAR. — Tarapacá N.o 761. — Teléfono N.o 60985.— Vermouth y noche: Isabelita y Corresponsal extranjero.

BRASIL. — Plaza Brasil. — Teléfono número 8 0 3 0 0 .— Vermouth y noche: Hay que educar a Niní e Intermezzo.

CAPITOL. — Independencia 224.— Teléfono número 89581.— Rotativas de 14 a 23.30 horas. Entrada permanente.

CARRERA.— Delicias 2151. — Teléfono número 8 6 6 8 5 . — Vermouth y noche: Ayúdame a vivir y Almas prisioneras.

CLUB DE SEÑORAS.— Monjitas 743. — Teléfono 85020. — Vermouth y noche: El capitán Cautela.

COUSIÑO.— San Ignacio N.o 1249. — Teléfono N.o 50667.— Vermouth y noche: Hay que educar a Niní y Rejas humanas.

CAUPOLICAN. — San Diego 858.— Teléfono número 51376.— Vermouth y noche: Sexta rueda del Campeonato de Catch as Catch Can.

CENTRAL.— Huérfanos N.o 930. — Teléfono número 66946.— Matinée, vermouth y noche: Demasiadas muchachas.

CERVANTES.— Matías Cousiño N.o 134.— Teléfono N.o 88569. Matinée, vermouth y noche: El Gran Dictador.

CONTINENTAL.— Plaza Bulnes 45.— Teléfono N.o 60735. — Matinée, vermouth y noche: El Gran Dictador.

COLON.— San Pablo esquina Maipú.— Teléfono N.o 90577. — Vermouth y noche: El diario de los escándalos; El emisario heroico; Terry y los piratas, 2.a, y El secreto de la aldea muerta, 4.a función.

CHILE.— Recoleta N.o 2104.— Teléfono número 6 0 7 2 8 . — Vermouth y noche: La tragedia de los Dalton; Desheredados de la suerte, y El secreto de la aldea muerta, 2.a función.

COLISEO.— Arturo Prat 1081. —Teléfono número 5 2 2 2 5 .— Vermouth y noche: La hija del arroyo; Los justicieros y Combatiendo espías.

DIEZ DE JULIO. — Diez de Julio 319.— Teléfono 80836. — Vermouth y noche: Al amparo de un terror e Hijas desaparecidas.

ESMERALDA. — San Diego 1035.— Teléfono N.o 52153. — Vermouth y noche: Edison el hombre; Zanzíbar, y El secreto de la aldea muerta, 3.a función.

FRANKLIN.— San Diego 2117. —Teléfono número 5 0 7 5 4 .— Vermouth y noche: Edison el hombre; El caserón de las sombras y Secreto de la aldea muerta.

HOLLYWOOD.— Avda Irarrázaval 2900.— Teléfono 42389. — Vermouth y noche: El inglés de los güesos y Almas prisioneras.

IRIS.— Castro número 130.— Teléfono número 8 0 3 3 6 . — Vermouth y noche: Hay que educar a Niní y La carga de los valientes.

IMPERIAL.— San Diego 1344. — Teléfono número 51112. — Vermouth y noche: Isabelita y Flecha Gardén.

IDEAL CINEMA.— Mapocho N.o 4117.— Teléfono N.o 92188. Vermouth y noche: Bautismo de fuego; Hay que educar a Niní y Conquista del Universo.

INDEPENDENCIA.— Independencia 873.— Teléfono 62702.— Vermouth y noche: El primer rural; Hija del arroyo y Secreto de la aldea muerta.

ITALIA.— Avda. Bilbao esq. Italia.— Teléfono N.o 41883. — Vermouth y noche: La carga de los valientes; Desheredados de la suerte y Aventuras de Dick Tracy.

LO FRANCO.— Carrascal N.o 4644.— Teléfono número 92705. Vermouth y noche: El misterio del tercer piso; El caserón de las sombras, y Praderas sangrientas, 7.a función.

METRO.— Bandera con Unión Central.— Teléfono N.o 83361.— Matinée, vermouth y noche: Motín a bordo.

MINERVA.— Chacabuco 778. Teléfono número 9 1 4 6 4 .— Ro'ativas de 14 a 24 horas.

MIRAFLORES. — Miraflores N.o 378.— Teléfono N.o 66989. Vermouth y noche: El angel de trapo y Mi reino por un amor.

MONUMENTAL.— Avda. B. O'Higgins 3943.— Teléfono 91555 Vermouth y noche: Hay que educar a Niní; Bautismo de fuego y Secreto de la aldea muerta.

NACIONAL.— Independencia 1040. — Teléfono N.o 65555. — Vermouth y noche: La tragedia de los Dalton; Rejas humanas y Aventuras de Dick Tracy.

NOVEDADES.— General Korner esq. Av. Portales. T. 90290. Vermouth y noche: Isabelita y Un rey en París.

O'HIGGINS.— San Pablo - Cumming.— Teléfono 86929.— Vermouth y noche: Edison el hombre; El caserón de las sombras, y Dick Tracy, 7.a función.

ORIENTE.— Providencia esq. P. de Valdivia.— Teléf. 41340.— Vermouth y noche: Lab... venenosos.

PORTUGAL.— Av. Portugal con 10 de Julio.— Teléf. 51473. Vermouth y noche: El diario de los escándalos; El emisario heroico; Terry y los piratas, 2.a, y El secreto de la aldea muerta, 4.a función.

POLITEAMA.—Portal Edwards Teléfono número 9 0 1 0 1 . — Vermouth y noche: Debut de Catita. Cine: El angel de trapo, y Dick Tracy, 6.a función.

PRINCESA. — Avda. Recoleta 248.— Teléfono N.o 85205.— Vermouth y noche: Edison el hombre y Capitán Blood.

PROVIDENCIA.— M. Montt N.o 62.— Teléfono N.o 46073.— Vermouth y noche: Angel de trapo y Edison el hombre.

PRINCIPAL.— Ahumada N.o 162. — Teléfono número 63050. —Rotativas de 11 a 24 horas. Entrada permanente.

REAL. — Compañía N.o 1040. Teléfono número 6 5 5 5 5 . — Matinée, vermouth y noche. — El gran perfil.

RECOLETA. — Avda. Recoleta 569. — Teléfono 63874. — Vermouth y noche: La hija del arroyo; La tragedia de los Dalton y Secreto de la aldea muerta.

REPUBLICA.— Avda. República N.o 239.— Teléfono 83613.— Vermouth y noche: Capitán Cautela y Hay que educar a Niní.

RIALTO.— Pedro de Valdivia N.o 3346.— Teléfono N.o 41667. Vermouth y noche: Tragedias del divorcio y Hay que educar a Niní.

SANTIAGO. — Merced 839. — —Teléfono número 6 6 4 4 4 .— Matinée, vermouth y noche: El cantor de Buenos Aires.

SANTA LUCIA.—B. O'Higgins esq. San Isidro.— Fono 89001.— Matinée, vermouth y noche: Labios venenosos.

SELECTA. — Chacabuco N.o 1178. — Teléfono número 92194. Vermouth y noche: La carga de los valientes; Bautismo de fuego y Secreto de la aldea muerta.

SPLENDID.— Huérfanos N.o 1048. — Teléfono núm. 85815.— Matinée, vermouth y noche: Tarzán y su compañera y agregados.

SAN MIGUEL. — Avenida Central. — Vermouth y noche: El pillete; Aventuras de Dick Tracy y El avispón verde.

VALENCIA.— Plaza Chacabuco Teléfono número 6 1 5 5 7 . — Vermouth y noche: Ayúdame a vivir y El caserón de las som- Vermouth y noche: El capitán Blood; Ayúdame a vivir, y El secreto de la aldea muerta, 2.a función.

VICTORIA.— Huérfanos esq. San Antonio.— Teléf 86474. — Matinée, vermouth y noche: Se fué mi mujer

EDICION DE 18 PAGINAS

LA NACION

(EMPRESA PERIODISTICA 'LA NACION" S. A.)

ULTIMA PAGINA DE ESTA EDICION

PRECIO EN TODO EL PAIS: 80 CENTAVOS

SANTIAGO DE CHILE, SABADO 18 DE ENERO DE 1941

AGUSTINAS 1269. — CASILLA 81-D.

INDUSTRIAS Y COMERCIO

EL MERCADO DE VALORES

Muy interesado en títulos industriales se mostró el mercado durante el día de ayer.

Al efecto, se transaron, entre otros, importantes lotes de: Paños y Uniformes, Copec, Cemento El Melón, Vapores, Papeles y Cartones. Sacos, Loza de Penco y Tejidos El Salto.

El movimiento en mineros fué activo en Cerro Grande, Disputadas y Tocopilla; en bancos, el mayor mercado lo obtuvo el de Concepción, y en ganaderos figuraron 100 Tierra del Fuego y 98 Rupanco.

En bonos se vendieron 1.085.800 nominales.

Los precios cerraron de baja. Hubo 11 alzas, contra 17 descensos.

OPERACIONES EFECTUADAS AYER

PRIMERA RUEDA

231000 Caja 6-3|4, 67.3|4; 40000 Hipot. 6-1, 68.3|4; 4000 Garantía F. 7-1, 69.1|2; 31000 Pavimentac. OD 7-1, 69.1|2; 31000 Pavimentac. OD 7-1, 69.1|2; 30 Banco Chile, 243; 700 Banco Concep. XD, 60; 5 Banco Italiano, 126; 20 Banco Italiano OD, 126; 30 Gas Stgo., 60; 10 Paños Tomé, 42; 66 Vidrios Pls., 20; 100 Vidrios Pls. OD, 20; 100 Sacos, 38.1|2; 300 Pizareño OD, 38; 800 Cristales, 26; 100 Lozas Penco OD, 26; 500 Alcoholes, 15.1|4; 525 Tej. Salto, 33.1|2; 200 Uniformes, enero 30, 27.1|2; 2000 Uniformes, Feb. 13, 28; 1000 Uniformes, Feb. 13, 28.1|4; 1000 Uniformes, Feb. 13, 28.1|8; 1800 Uniformes, enero 30, 28; 500 Uniformes OD, 28; 3000 Uniformes, 28; 600 Lamifún, Feb. 13, 28; 600 Elect. Ind., 32; 300 Cervezas, 97; 1100 Copec, enero 30, 24.1|2; 500 Copec, Feb. 13, 24.1|2; 500 Schwager, febrero 13, 81; 500 Schwager, enero 30, 80.1|2; 8 Vapores, 141; 200 Vapores, Feb. 13, 143.1|2; 200 Punitaqui OD, 25; 100 Punitaqui, 24.3|4.

FUERA DE RUEDA, HASTA LAS 12 HORAS

100 Lamifún, 27.1|2; 75 Tej. Salto, 33; 300 Tej. Salto, 33.1|2; 500 Tej. Salto, Feb. 13, 34.1|4; 100 P. Concepción, 30; 3300 Cartones, enero 30, 37.3|4; 500 Copec, enero 30, 24.1|2; 2700 C. Melón N|E, Feb. 13, 84.1|2; 100 Co. Industrial, Feb. 13, 80; 500 Sacos, Feb. 13, 40; 200 Uniformes, Feb. 13, 28.1|4; 1000 Uniformes, Feb. 13, 28.1|2; 200 Vapores, Feb. 13, 142.1|2; 200 Vapores, Feb. 13, 143; 200 Lota, Feb. 13, 34.1|2; 1000 Lota, enero 30, 34.1|2; 300 Schwager, enero 30, 80.1|2; 500 Punitaqui, enero 30, 24.3|4; 100 Patiño, 264; 100 Patiño, 264.

2.a RUEDA

121000 Caja 6-3|4, 67 3|4; 47500 Caja 1934, 6-3|4, 68 3|4; 102000 Hipot 6-1, 69 1|4; 91000 Hipot 1934 6-1, 70; 93000 D. Interna 7-1, 72; 59000 Pavimentación. 7-1, 69 1|2; 149000 Pavimentación G|D 16 7-1, 70 1|2; 68000 Pavimentación G|D 7-1, 70 1|2; 12000 Pavimentación G|C, 7-1, 70 1|2; 9000 B. Elect. Ind. 60; 50 Banco Chile, 243; 50 Sacos, 40; 50 Tej. Salto, 33; 310 Vidrios Planos N|E, 19; 1500 Uniformes enero 30, 28 1|2; 3500 Uniformes febrero 13, 28 3|4; 700 Uniformes, 28 3|4; 1000 Uniformes febrero 13, 28 7|8; 98 Rupanco enero 30, 40; 2000 Copec, enero 30, 24 1|2; 900 C. Melón N|E, febrero 13, 84 1|2; 900 C. Melón N|E, febrero 13, 84 1|4; 300 Cartones, 37 1|2; 700 Lozas Penco, enero 13, 27; 500 Schwager, febrero 13, 80; 200 Lota, 34 1|2; 3500 Cerro Grande, 19 1|2; 500 Monserrat, 20; 300 Monserrat, enero 30, 20 1|8; 500 Oruro, OD febrero 13, 218; 1800 Disputada, febrero 13, 42; 500 Tocopilla, febrero 13, 40 1|2; 1000 Tocopilla, 39 3|4; 700 Tocopilla, febrero 13, 40; 2400 Tocopilla, febrero 13, 39 1|2; 500 Tocopilla, 39.

Fuera de rueda hasta las 16.30 horas

500 Uniformes, 28 7|8 P; 100 Mecánica, 78 P; 500 Sacos, 42 P; 200 Vapores, 141 1|2 P; 1200 Vapores, 140 1|2; 100 Fuegos, 268 1|2 P; 200 Oruro, 218 P.

3.a RUEDA

36000 Caja 6-3|4, 67 3|4; 500 C Melón N|E, 84 P; 400 Debentures 58; 600 L. Penco, 27; 500 Vidrios, 20 1|4; 700 Vapores, 141 P; 200 Vapores, 141 1|2 P; 200 Vapores, 141 M; 300 Vapores, 141 1|2 P; 800 Oruro, 218 P; 1000 Tocopilla, 40 P; 200 Tocopilla, 39 5|8; 100 Tocopilla, 39 3|4 P; 700 Disputada, 42 P; 100 Cerro Grande, 19 1|2; 400 Punitaqui, 24 3|4.

OPERACIONES EN VALPARAISO

1.a RUEDA

10000 Paviment. 7-1, 70; 666 Ind. Los Andes, 58; 50 Alcoholes, 14; 500 Elect. Ind., 32 1|2; 33 Banco Español, 142; 33 Gas Valp. OD, 64; 800 Enlozados, febrero 13, 25 7|8; 400 Copec, febrero 13, 24 5|8; 600 Copec, enero 30, 24 1|2; 500 Cristales, febrero 13, 26 1|4; 300 Ref. de Viña, febrero 13, 96; 200 Cerveza, 97; 3000 Hip. Ch., 6-1, 69 1|2; 1200 Vidrios Planos, febrero 13, 20.

2.a RUEDA

50 Cartones, 37; 300 Cervezas, 97; 100 Cervezas, febrero 13, 98; 400 C. Melón, enero 30, 95; 3000 C. Melón N|E, febrero 13, 84; 1500 Copec, febrero 13, 24 3|4; 500 Lozas Penco, febrero 13, 26 1|2; 100 Cristales, febrero 13, 26 1|4; 150 Pta. Lobos, febrero 13, 90; 200 Pta. Lobos, enero 30, 90; 500 Enlozados, enero 3, 25 3|4; 500 Vidrios Planos OD, febrero 13, 20; 100 Tocopilla, enero 30, 39 3|4.

CAMBIOS FIJADOS POR EL BANCO CENTRAL

17 DE ENERO DE 1941

	Val. en m cte.	Cambio Comp
Dólar	19.37	
£	77.96	101.35
Franco Fr	0.44	0.57
Fr. suizo	4.500	5.850
Lira	0.98	1.274
Florín hol.	10.272	13 354
Oro chileno	400.—	

FERIA SANTA ROSA

Transacciones efectuadas en nuestro remate de ayer 17 de enero de 1941.

OVEJUNOS

112 corderos a $ 120.50, de Osorno. H. e H. Ltda.
101 corderos, 110, de Teno. P. C.
100 corderos, 110, de Teno. P. G.
109 corderos, 108.50, de General Cruz. Com. del R. S.
110 corderos, 104, de Santa Clara. S. O.
105 corderos, 99.50, de Chillán. P. S.
117 corderos, 99, de Colchagua. H. D.
110 corderos, 96, de Curicó. S. O.
103 corderos, 95, de Santa Cruz. M. P.
29 corderos, 93.50, de Lanco. B. y O.
100 corderos, 92.50, de Curicó. F. Z.
110 corderos, 90.50, de Mulchen. S. O.
109 corderos, 90, de Mulchén. S. O.
118 borregas, 90, de Población. J. E.
116 corderos, 89, de Quilquilco. R. T.
101 corderos, 89, de Santa Cruz. M. P.
109 corderos, 86, de Longaví. C. R.
110 corderos, 83.50, de Río Negro. G. J.
105 borregas, 83, de Peralillo, Com. B. P.
98 ovejunos, 83, de Lanco. B y O.
107 corderos, 82.50, de Cunaco. A. G.
119 corderos, 73, de Arreo. V. B.
50 corderos, 73, de Melipilla C. M.
110 corderos, 75, de Curicó. E. T
40 corderos, 61, de Parral. T. I

OVEJAS

110 ovejas a $ 90.50 de Población J. E.
10 ovejas, 90, de Curicó. F. Z.
40 ovejas, 82.50, de Maipú. M. A.
100 ovejas, 72, de Parral. T. I.
60 ovejas, 50, de Parral. T. I
16 ovejas 42.50, de Cunaco A. G.
97 ovejas, 40, de Santa Cruz. P A.

CABROS

25 cabros a $ 39. de Petorca. A U.

NOTA: Esta lista comprende las transacciones efectivas realizadas y por lo tanto no incluye las operaciones defendidas por sus dueños.

Fábrica Nacional de Oxígeno Ltda.

Canje de Títulos

Se ruega a los señores accionistas pasar cuanto antes a las oficinas de la Sociedad en Valparaíso, Blanco 993, a canjear sus títulos por los de la nueva emisión acordada en la última junta general extraordinaria.

El Director - Gerente

COMPAÑIA MANUFACTURERA DE PAPELES Y CARTONES

CIERRE DEL REGISTRO

Para los efectos del pago del dividendo N.o 60, que comenzará a pagarse desde el 4 de Febrero próximo, el Registro de Accionistas permanecerá cerrado desde el 20 de Enero hasta el 4 de Febrero, ambas fechas inclusive.

Durante el cierre del Registro, la Sección Acciones atenderá al público solamente de 3 a 4 P. M.

EL GERENTE

Informaciones comerciales e industriales del exterior

BOLSA DE VALORES

NUEVA YORK, 17 (U. P.).— Las acciones abrieron en la Bolsa de Valores con precios irregulares y movimiento tranquilo. Los bonos con bajas irregulares.

El algodón abrió sostenido para entrega inmediata y a 10.33 centavos por libra, para entrega en enero. La libra esterlina abrió a 4.04 dólares.

NUEVA YORK, 17 (U. P.).— La Bolsa de Valores estaba con precios bajos y movimiento tranquilo.

NUEVA YORK, 17.— (U. P.).— Se llegó a nuevos bajos niveles para el año en la sesión de hoy de la Bolsa de Valores; ha sido el sexto día consecutivo de baja, que hoy fué para las acciones principales de más de un punto. Las acciones siderúrgicas estuvieron débiles, las de automóviles bajaron a pesar del alto nivel de la producción, y las fábricas de aviones tuvieron baja de fracción.

El índice industrial promedio Dow Jones fué 129.54; el índice ferroviario, 29.16.

NUEVA YORK, 17.— (U. P.).— Las acciones cerraron de baja y con mercado tranquilo, y los bonos generales y del gobierno norteamericano cerraron de baja al término de la sesión de hoy de la Bolsa de Valores. Se transaron 580.000 acciones.

La libra esterlina cerró a 4.0350 dólares.

El caucho cerró a 19.70 centavos por libra, al contado.

El mercado de granos cerró irregular.

Las opciones a plazo del algodón no tuvieron virtualmente cambios, y cerraron con alza de 2 y baja de 2 a corto y largo plazo; las entregas para marzo se transaron 10.39 centavos por libra; las operaciones al contado se hicieron a 10.62 centavos. Terminaron hoy las transacciones para entregas en enero.

Las opciones sobre el mercado internacional del azúcar no cambiaron y subieron 1.1|2 puntos, vendiéndose 118 lotes; las opciones sobre el mercado del país llegaron a ganar hasta 2 puntos al comienzo de la sesión, pero al cierre no cambiaron a corto plazo y subieron un punto a largo plazo, vendiéndose 41 lotes. El azúcar sin refinar, al contado, cerró a 2.93 centavos por libra.

Los cueros volvieron a bajar, esta vez 7 a 12 puntos; las entregas para marzo cerraron a 12.90-95 centavos por libra en comparación con 13.02 ayer.

ACCIONES Y BONOS

NUEVA YORK, 17.— (U. P.).— Los valores que se mencionan a continuación se cotizaron a los siguientes precios:

Allied Chemical 160. American Can 91.1|2. American Foreign Power no se cotizó. American Metals 18.1|4. American Radiator 7.— American Smelting 40.1|8. American Tocabbo "B" 72.— American Tl. y Tel. 167.1|2. American Woolen no se cotizó Anaconda Copper 25,5|8. Andes Copper 11.— Armour Delaware Pref. 111.— Armour III (A) 4.7|8. Armour III (Prior P.) 51.— Atlas Corporation 7.— Bendix Aviation 36.— Bethlehem Steel 84.1|2. Canadian Pacific 3.3|4. Case Threshing Machine no se cotizó. Cerro de Pasco Copper 30.7|8. Chile Copper 20.1|8. Chrysler Motors 68.1|2. Columbia Gas 4.5|8. Consolidated Edison 22.5|8. Continental Can 37.1|2. Continental Steel 22.1|4. Cuban American Sugar 4.3|8. Du Pont de Nemours 158.1|2. Eastman Kodak 136.1|2. Electric Power y Light 4.— General Electric 34.1|8. General Food 38.1|2. General Motors 45.3|4. Gillette 3.1|2. Goodyear Rubber 19.— Hudson Motors 4.3|4. International Business Machines no se cotizó. International Harvester 51.1|4. International Nickel 25.5|8. International Tel. y Tel. Domestic 2.1|2. International Tel. y Tel. Foreign no se cotizó. Kennecott Copper 34.1|2. Kroger Grocery 29.1|2. Lambert Corporation no se cotizó. Lehmann Corporation 21.3|4. Loew 32.— Lone Star Cement 39. Missouri Kansas Texas Acc. Pref. 1.7|8. Montgomery Ward 38.— National Cash Register "A" 13.1|4. National Lead 17.— New York Central 14 un cuarto. North American Corporation 16.1|2. Otis Elevator 17.— Pacific Gas Electric 28.1|2. Pan American Airways 14.1|2. Paramount Pictures 10.7|8. Patiño Mines no se cotizó. Pennsylvania Railroad 23.5|8. Phillips Pet 37.— Public Service New Jersey 28.7|8. Radio Corporation 4.5|8. Reo Motors Voting Trust Cert. 1.1|4. Socony Vacuum 9.— Standard Brands 6.1|2. Standard Oil California 19.3|4. Standard Oil Indiana 26.7|8. Standard Oil New Jersey 34.3|4. Swift and Co. 22.7|8. Texas Corporation 35.3|8. Texas Gulf Sulphur 36.3|4. Unión Carbide 69.5|8. Unión Pacific 81.1|4. United Aircraft 41.3|4. United Fruit 68.1|2. United Gas Improvement 10.3|8. United States Leather no se cotizó. United States Smelting 63.— United States Steel 65.7|8. Warner Brother 3.1|8. Warren Bros 0.7|8. Westinghouse Electric 100.3|4. Woolworth 33.— American Gas Electric (Curb.) 28.7|8. Brazilian Traction (Curb.) 4.5|8. Electric Bond y Share (Curb.) 4.— Niagara Hudson Power (Curb.) 3.— United Gas (Curb.) 0.13|16. Bankers Trust 55.1|4. Chase National Bank 32.1|4. First National Bank Boston 45.1|2. National City Bank 27.1|2. Chile Bonds 6 o|o 1960 no se cotizó. Chile Bonds 6 o|o 1961 no se cotizó. Chile Caja 6 o|o 1931 no se cotizó. Chile Caja 6.1|2 o|o 1957 no se cotizó. Chile Caja 6.3|4 1961 no se cotizó. Chile Caja 6 por ciento 1961 no se cotizó. Chile Caja 6 o|o 1962 no se cotizó. Perú Bonds 6 o|o 1960 7.1|4. Perú Bonds 6 o|o 1961 7.1|4. Perú Bonds 7 o|o 1962 7.1|4. Lautaro 4 o|o 1975 31.

Las ventas totales fueron de 580.000 acciones.

NUEVA YORK, 17.— (U. P.).— Los valores que se mencionan a continuación se cotizaron a los siguientes precios:

Addressograph Multigraph Co. 14.— Allis Chalmers 33.1|2. American Car y Foundry 29.3|8. Blaw Knox Co. 9.1|2. Brigerport Brass Co. 11.5|8. Congoleum Nairn 17. Eagle Pitcher Lead Co. 9.1|2. Gildden Company 14.1|8. Goodrich Company B. F. 13.7|8. Hecla Mining 5.5|8. Hudson Bay Mining y Smelting 17.— Hupp Motor Car Corp 0.9|16. Inspiration Copper 12.— National Acme Co. 20.1|2. National Distillers 22.7|8. North American Aviation Inc. 16.1|4. Ohio Oil 7.1|4. Remington Rand 9.— Republic Steel 20.1|4. Servel Inc. 10.3|8. Stone y Webster 7.3|4. Tinker Roller Beaking Co. 48.1|8. Twentieth Century Fox Films 6.3|8. Underwood Elliot Fisher 34.1|4. United State Gypsum 66.1|2. United State Rubber 22.3|4. Weston Electrical Instrument 33.— Westinghouse Air Brake 21.5|8. Atlantic Coast Line 15.1|4. Boeing Airplane 16.3|4. Chesapeake Corp no se cotizó. Consalidated Aircraft 28.3|4. Curtiss Wrights 28.1|2. Irving Trust 11.1|4. John Menville 60.— Martin Glen Aircraft 29.1|4. United Airlines 15.1|8.

CAMBIO EN NUEVA YORK

NUEVA YORK, 17.—(U. P.) Cotizaciones de los cambios de hoy al cierre:

Canadá, 0.8594, dólares por dólares; Italia, 5.05 centavos por lira; Japón, 23.46 centavos, por yen; Suecia, 23.85 centavos por corona; Suiza, 23.21 centavos por franco; libra esterlina, al contado, 4.0375 dólares por libra esterlina; Argentina, 29.78 centavos por peso Argentina, 23.70 centavos por peso, (no oficial); Brasil, 5.15, centavos por milreis; Chile, 3.50 centavos por peso; Perú, 1.600 dólares por libra peruana; Portugal, 4.00 centavos por escudo.

CAMBIO EN LONDRES

LONDRES, 17.— (U. P.)) — Cotizaciones de la libra esterlina en moneda extranjera:

Estados Unidos, 4.03 dólares; Finlandia, 195 marcos; Suiza, 17.35 francos; Suecia, 16.90 coronas; España, pesetas preferidas, 37.25 vendedor y 40.50 vendedor; Japón, 14.50 yen; Argentina, 17.015 pesos argentinos; Portugal, 100 escudos.

(DE THE UNITED PRESS ASSOCIATIONS Y DE NUESTROS CORRESPONSALES EN EL EXTRANJERO)

CAMBIO LIBRE

BUENOS AIRES, 17 (U. P.). Cotizaciones del Cambio libre:

Comprador:
Dólar, 4.21; libra esterlina, 9; cien francos franceses, 5; cien liras, 11.50.

Vendedor:
Dólar, 4.24; libra esterlina, 9.40; cien francos franceses, 5.60; cien liras, 13.

BONOS CHILENOS

LONDRES, 17.— (U. P.) — Los bonos chilenos del siete un medio por ciento de emisión de 1922, se cotizaron a razón de 13; y los del seis por ciento de emisión de 1926, se cotizaron a razón de 13.

PLATA

LONDRES, 17 (U P.).— La Plata en barras se cotizó en este mercado a los siguientes precios:

Al contado, 23 1|4 peniques por onza; a dos meses, 23 3|16 peniques por onza.

LAUTARO NITRATE

LONDRES, 17.— (U. P.)) — Las acciones ordinarias letra (A) de la Lautaro Nitrate y Co. se cotizaron a razón de 2 chelines y 9 peniques.

ANGLO CHILEAN

NUEVA YORK, 17.—(U. P.) Los bonos de la Anglo Chilean Nitrate y Co. del 4 1|2 por ciento de emisión de 1967, se cotizaron a razón de 34 1|2 dólares.

DEBENTURES

LONDRES, 17.— (U. P.)) — Al cierre de las debentures del 5 o|o de la Corporación de Ventas del Salitre y Yodo se cotizaron a razón de 72 1|2.

METALES

LONDRES, 17. — (U. P.) — Cotizaciones de los metales:

Mercurio, la botella (al contado) £ 54 1|2; Tungsteno, la unidad (al contado), 50 chelines; Bismuto, las 560 libras, 1.25 dólares.

NUEVA YORK, 17.— (U. P.).— Al cierre de las operaciones en el mercado de los metales, los precios quedaron como sigue en centavos por libra:

Estaño: Enero: 49.45. Febrero: 49.50. Marzo: 49.55. Abril. 49.60. Tungsteno: 2.25 (la libra). Bismuto 1.25. Zinc: 7.64. Plomo: 5.50. Cobre por tonelada (Blud Connecticut Valley) Interior sostenido y su precio fué de 12 a 12.1|2. Exterior sostenido y su cotización varió entre 10.1|4 a 12. Plata 34.75 (centavos por onza).

LONDRES, 17 (U. P.).— He aquí las únicas operaciones en el mercado de metales:

Estaño:
Al contado se cotizó de £ 257 1|2 a 257 3|4, tres meses, £ 258 3|4 a 259, cerrando a 257 1|2 libras esterlinas. Se vendieron 150 toneladas.

NUEVA YORK, 17.—(U. P.) Al cierre de las operaciones en el mercado de los metales, los precios quedaron como sigue en centavos por libra:

Antimonio en barras, 99 o|o a 14; Bismuto en barras, 99 o|o a 1.25; plata norteamericana, 99 por ciento a 34.75 centavos por onza).

ANTIMONIO BRITANICO

LONDRES, 17.— (U. P.)) — Cotizaciones del Antimonio Británico y extranjero en toneladas fueron los siguientes

Antimonio Británico:
Entrega al contado en bodega £ 1.06 a noventa días, £ 1.07.

Antimonio extranjero:
Entrega en bodega al contado £ 98; a noventa días, £ 99.

CEREALES

CHICAGO, 17.— (U. P.) — Cotizaciones de los cereales en dólares por bushel:

Trigo: mayo, 0.86 7|8; julio, 0.81 3|4; Maíz: mayo, 0.63 5|8; julio, 0.63 1|2; Avena: mayo, 0.36 3|4; julio, 0.33.

WINIPEG (Canadá), 17. — Cotizaciones de los cereales en dólares por bushel:

Trigo: mayo, 0.77 3|8; julio, 0.78 7|8; Avena: mayo, 0.35; julio, 0.33 1|4.

BUENOS AIRES, 17 (U. P.). Cotizaciones de los cereales en nacionales al cierre de este mercado:

Trigo, 6.73; Avena, 3.70; Cebada no se cotizó; Maíz nuevo, no se cotizó; Harina (tipo uno cero los 70 kilogramos), 10.85; Trigo (para entrega en febrero), 6.80.

AZUCAR

NUEVA YORK 17 (U. P.).— Al abrir el mercado del azúcar en bruto, se registraron los siguientes precios en centavos por libra, para entrega en las fechas que se indican:

Enero, 1.95; marzo, 1.98; mayo, 2.03.

NUEVA YORK, 17.—(U. P.) Al cierre de las operaciones en el mercado del azúcar en bruto, se registraron los siguientes precios en centavos por bolsas de cien libras, para entrega en las fechas que se indican:

Enero, 1.96; marzo, 1.99; mayo, 2.04.

LINAZA

DULUTH, 17.— (U. P.)— La linaza se cotizó en este mercado, para entrega en mayo a razón de 1.75 1|2 dólares por bushel.

WINIPEG (Canadá), 17. — (U. P.)— La linaza se cotizó en este mercado, para entrega en mayo, a razón de 1.55 dólares por bushel.

CAUCHO

NUEVA YORK, 17.—(U. P.) Al cierre de las operaciones en en el mercado del caucho en bruto, se registraron los siguientes precios en centavos por libra:

Caucho en planchas, 20 1|8; Latex Creppe, fino, para entrega inmediata, 20 1|4; Latex-Creppe, grueso, 20 1|4; Up-River, fino, para entrega en el lugar de la producción, 17 3|4; Up River, fino, para entrega inmediata, 17 5|8.

CUEROS

NUEVA YORK, 17.—(U. P.) Al cierre de las operaciones en el mercado de los cueros de frigoríficos, se registraron los siguientes precios en centavos por libras, para entrega en las fechas que se indican:

Marzo, 12.90; julio, 12.60; septiembre, 12.48; diciembre, 12.43; al contado, 11.75 nominal.

ALGODON

NUEVA YORK, 17.—(U. P.) Los precios fijados para el algodón al cierre de este mercado, fueron los siguientes en centavos por libras, para entrega en las fechas que se indican:

Al contado, 10.62; enero, no se cotizó; marzo, 10.39; mayo, 10.44; julio, 10.33; octubre, 9.93.

LIVERPOOL, 17 (U. P.).— Al abrir el mercado del algodón se registraron los siguientes precios en peniques por libra, para entrega en las fechas que se indican:

Marzo, 8.36; mayo, 8.36; julio, 8.35; octubre, 8.26.

NUEVA YORK, 17 (U. P.).— Al abrir el mercado del algodón, se registraron los siguientes precios en centavos por libra, para entrega en las fechas que se indican:

Enero, 10.33; marzo, 10.41; mayo, 10.43; julio, 10.30; octubre, 9.93.

NUEVA YORK, 17 (U. P.).— A las 11 horas, en el mercado del algodón, se registraron los siguientes precios en centavos por libra, para entrega en las fechas que se indican:

Al contado, 10.43; enero 10.30; marzo, 10.41; mayo, 10.44; julio, 10.31; octubre, 9.95.

LIVERPOOL, 17 (U. P.).— Al cierre de las operaciones en el mercado del algodón, se registraron los siguientes precios en peniques por libra, para entrega en las fechas que indican:

Al contado, 8.75; marzo, 8.36; mayo, 8.36; julio, 8.35; octubre, 8.26.

NUEVA ORLEANS, 17.— (U. P.)— Al cierre de las operaciones en el mercado del algodón se registraron los siguientes precios en centavos por libra, para entrega en las fechas que se indican:

Enero, 10.44; marzo, 10.49;

MATADERO MUNICIPAL

ENCIERRA DE AYER

17 DE ENERO DE 1941

Ganado mayor

Bueyes	49
Novillos	239
Vacas	227
Quedados vivos	81
Quedados en vara	66
TOTAL	662

Ganado menor

Corderos	3412
Cerdos	248
Cabros	60
Terneros	162
Caballares	7
TOTAL	3884

PRECIOS DE LAS CARNES POR KILO

Buey, 1.a clase	$ 3.30	$ 3.40
Id. de 2.a	2.90	3.10
Id. de 3.a	2.50	2.70
Novillo, 1.a clase	3.60	3.80
Id. de 2.a	3.20	3.40
Id. de 3.a	2.80	3.00
Vaca 1.a clase	3.60	3.70
Id. de 2.a	3.20	3.40
Id. de 3.a	2.80	3.00
Ternero, 1.a clase	4.20	4.40
Id. de 2.a	3.80	4.00
Cordero, 1.a clase	4.00	4.20
Id. de 2.a	3.60	3.80
Id. de 3.a	3.20	3.40
Cordero Magallanes	2.90	
Oveja, 1.a clase	2.80	3.00
Id. de 2.a	2.40	2.60
Id. de 3.a	2.00	2.20
Cerdo, 1.a clase	5.00	5.20
Id. de 2.a	4.60	4.80
Id. de 3.a	4.20	4.40
Grasa en rama	2.70	3.00
Sebo de ovejuno	1.80	2.00

PRECIO DE LOS CUEROS

Machos mayores de 36 kilos	4.00
Machos menores de 36 kilos	4.50
Cuero vaca may. de 27 ks.	4.50
Cuero vaca m. de 27 kilos	5.00
Cuero de cordero, de 108 a 168 docena.	

CONCURSO PARA MECANICOS

LLAMASE a concurso para proveer el cargo de Mecánico, grado 14.o, contratado a cargo de la Administración del Servicio de Agua Potable de YUMBEL, con $ 9.600 de renta anual.

Bases y condiciones, pueden consultarse en las oficinas de la Dirección General, Agustinas 1346, Santiago, hasta el 24 de Enero.

LEONARDO LIRA
Director General

Precios de cierre de los valores cotizados en el mercado de ayer

BONOS: O. Públicas, 75 v; D. Interna, 72 c; Garantía, 69.1|2 v; Paviment. 7-1, 69.1|2 v; Mun. Stgo. 7-2, 40 c; Caja 6-3|4, 67.3|4 v; Hip. 6-1, 69.1|4 c; Debentures, 58 c; B. Eléctricos, 60 c.

BANCOS: Central, 1500 c; Chile, 243 v; Concepción, 60 (X.D.) t; Español, 142 tV; Italiano, 126 c.

MINERAS: Bellavista, 11.1|4 cp; Cerro Grande, 19.1|2 vp; Condoriaco, 3.1|4; Chañaral, 5 cc; Disputada, 42 vp; Lota, 34.3|4 cp; Merceditas, 2.3|4 v; Monserrat, 20.1|4 cp; Onix, 3 v; Oploca, 162 vp; Oruro, 218 cp; Patiño, 265 cp; Punitaqui, 24.3|4 cp; Schwager, 80 tp; Tocopilla, 40 tp.

GANADERAS: Laguna Blanca, 59 v; ... co, 40 vc; T. del Fuego, ...

INDUSTRIALES: Alcoholes, 15.1|4 cp; ... 49 c; Caupolicán, 35.1|2 ...; Melón, 95 tV; C. Melón ... vp; Cerveza, 97 cc; Copec, ... cp; Club Hípico, 14,000 ...; Ind., 32 cc; Electro Met. ...; Enlozados, 25.3|4 tV; Gas ... 64 tV; Lamifún, 28 tp; ... Penco, 27 cc; ... vc; Mecánica, 78 tp; Papeles ... C., 37.1|2 cc; Paños Tomé ... vc; Pizareño, 38 vc; Ref. de Viña, 96 vp; Sacos, 42 ...; Salto, 34.1|4 cm; ... 28.3|4 cp; Vapores, 141 ...; Vidrios Pls., 20.1|4 vc.

Diferencias de precios con relación a los del día anterior

De 28 títulos, subieron 11 y bajaron 17

SUBIERON

BONOS
Caja 6-3|4, de 67 1|2 a 67 3|4
Hip. 6-1 de 69 a 69 1|4.

MINERAS
Lota de 34 1|4 a 34 3|4.
Monserrat de 20 1|8 a 20 1|4.

INDUSTRIALES
Gas Valparaíso, de 63 a 64.
Lamifún, de 27 1|2 a 28.
Lozas Penco, de 26 1|4 a 27.
Sacos de 38 1|2 a 42.
Tej. El Salto de 32 1|4 a 34 1|4.
Paños y Uniformes, de 27 1|2 a 28 3|4.
Vidrios Planos, de 20 a 20 1|4.

BAJARON

BONOS
Garantía de 69 3|4 a 69 1|2.

BANCOS
Italiano de 135 a 126.

GANADERAS
Tierra del Fuego, de 269 a 268.

MINERAS
Disputada de 42 1|4 a 42.
Oploca, de 166 a 162.
Oruro. de 219 a 218.
Patiño, de 266 a 265.
Schwager, de 81 a 80.
Tocopilla, de 41 a 40.

INDUSTRIALES
Alcoholes, de 15 1|2 a 15 1|4.
C. Melón, N|E, de 85 a 84.
Enlozados, de 26 1|2 a ...
Gas Stgo., de 60 a 59 ...
Mecánica, de 79 a 78.
Papeles y Cartones, de ... a 37 1|2.
Paños Tomé, de 42 a 41 ...
Vapores, de 143 a 141 ...

Cotizaciones de metales

Estaño: contado £ 257.15.0; bajó 04.15.0. Plazo, 259.0.0; Subió 0.15.0. Plata: contado, 23.25; bajó d. 0.50.

Central de Leche Santiago

Sociedad Anónima

Por acuerdo del directorio se cita a Junta General Extraordinaria de Accionistas — segunda citación— para tratar sobre la reforma de los Estatutos respecto al cambio de nombre de la Sociedad y nueva organización interna.

El Registro de Accionistas permanecerá cerrado desde el 14 del presente al 21 inclusive.

La reunión se celebrará el 21 de Enero de 1941, a las ... P. M., en las Oficinas de la Sociedad, calle Salas Errázuriz 2940, de esta ciudad.

KALEIDOSCOPIO

FIGURAS CÉLEBRES Y HECHOS FAMOSOS POR WALT. MILLAR

DON JOSE MIGUEL CARRERA (3...)

Carrera fué en los Estados Unidos mejor que en Chile mismo, comprendido y apreciado. Se introdujo en todas partes, se hizo conocedor del país, se captó el aprecio y la estimación del Presidente Adams y de otros prominentes ciudadanos. Entabló relaciones con Simón Bolívar y con el canónigo chileno don José Cortés Madariaga. Aprendió el inglés y el francés. Por fin, después de vencer mil obstáculos, logró obtener y equipar las fragatas "Clifton" y "Davey" y los bergantines "Salvaje" y "Regente", los que con un rico cargamento de material de guerra, compró en medio millón de pesos. Trajo además, un brillante cuadro de oficiales, una excelente imprenta y experimentados operarios y artesanos. Con esta escuadra se proponía Carrera limpiar el Pacífico de buques españoles y atacar a Chile por mar, ayudando, de este modo, a la expedición que por la cordillera se había internado. El 5 de abril de 1817, arribó Carrera con sus naves a Buenos Aires.

TARZAN (84) UN ARMA PODEROSA — por Edgar Rice Burroughs